



Universidad  
Politécnica  
de Cartagena



FACULTAD DE  
CIENCIAS DE LA  
EMPRESA

UPCT

Departamento de Economía

# Boletín de Coyuntura Económica Comarca de Cartagena

Número 2

Abril-Junio 2013

GABINETE DE ESTUDIOS ECONÓMICOS

COEC-UPCT

## **Comité de redacción:**

**Directora: Rosa Badillo Amador**

**Subdirector: José M<sup>a</sup> Ramos Parreño**

### **Colaboradores:**

**Lourdes Badillo Amador  
Juan Patricio Castro Valdivia  
M<sup>a</sup> Victoria García Manzanares  
María del Carmen Marco Gil  
José Miguel Navarro Azorín  
Ignacio Segado Segado  
Miguel Ángel Tobarra González**

**Edita: Universidad Politécnica de Cartagena  
Servicio de Documentación  
Plaza Hospital, 1  
30202 Cartagena  
Tel. 968325908**

**ISSN: 2341-1627  
Depósito Legal: MU 219-2014**

## **Presentación**

La Facultad de Ciencias de la Empresa y, en particular, el Servicio de Estudios de Coyuntura Económica de la Universidad Politécnica de Cartagena (UPCT), configurado en el seno del Departamento de Economía, analizan a través de esta serie de boletines la evolución coyuntural de la economía de la Región de Murcia, centrando su atención especialmente en la Comarca de Cartagena y sus municipios. Los boletines, de periodicidad trimestral, pretenden dar respuestas a las necesidades de la Confederación Comarcal de Organizaciones Empresariales de Cartagena (COEC).

La carencia de este tipo de estudios a nivel comarcal en la Región y la enorme dispersión de indicadores que muestren el comportamiento económico de la Comarca de Cartagena, lleva a que sea necesario ofrecer tanto a empresarios como a otros agentes sociales, ya sean públicos o privados, una recopilación de los mismos, así como un análisis económico, elaborado a partir de ellos, que contribuya a un mayor conocimiento sobre el funcionamiento de la economía comarcal. Ello constituirá, sin duda, una herramienta muy útil para los usuarios de la información en su toma de decisiones.

Los boletines de Coyuntura Económica se estructuran de la siguiente manera: Inicialmente se realiza un informe ejecutivo, continuando con un breve análisis de la coyuntura económica internacional y nacional, con el fin de contextualizar los acontecimientos externos que, sin duda, inciden en el comportamiento económico de la Comarca de Cartagena. Por el mismo motivo, el estudio continúa con un análisis sobre las principales componentes de la demanda agregada a nivel regional, junto a un estudio comparativo entre precios y costes laborales, así como del comportamiento del mercado laboral. Posteriormente, y abarcando la

parte principal y más extensa del Boletín, se lleva a cabo un análisis sobre el comportamiento económico sectorial comarcal y su mercado laboral a nivel desagregado por municipios. Los municipios que consideramos para el análisis del comportamiento económico de la Comarca de Cartagena son los siguientes: Los Alcázares, Cartagena, Fuente Álamo, Mazarrón, San Javier, San Pedro del Pinatar, Torre-Pacheco y La Unión. Este estudio no está exento de limitaciones, dada la escasa información sobre indicadores comarcales y/o municipales.

El Departamento de Economía de la Facultad de Ciencias de la Empresa (FCE) agradece de manera especial al presidente de COEC y resto de miembros integrantes de la institución, al Decano de la FCE, así como al resto de Directores de los Departamentos que constituyen la Facultad por su confianza en que sean los miembros del Departamento de Economía los que realicen este estudio. El agradecimiento se hace extensible al Rector de la UPCT y, particularmente, a su Vicerrector de Investigación e Innovación, por todo el apoyo recibido para que pueda culminar el proceso de creación de un Servicio de Estudios de Coyuntura Económica, y la elaboración, en su seno, de los boletines de Coyuntura Económica.

## ÍNDICE

	Páginas
1. Informe Ejecutivo	1
2. Coyuntura Nacional, Internacional y Regional	13
2.1. Coyuntura Nacional e Internacional	13
2.2. Coyuntura Regional	16
<i>A) Actividad General</i>	16
<i>B) Precios y Costes Laborales</i>	32
<i>C) Mercado Laboral</i>	35
3. Coyuntura Comarca de Cartagena	41
3.1. Actividad Sectorial	41
<i>A) Sector Agrario</i>	42
<i>B) Sector Industria</i>	53
<i>C) Sector Construcción</i>	58
<i>D) Sector Servicios</i>	63
3.2. Mercado de Trabajo	71

## 1. INFORME EJECUTIVO

La economía de la Región de Murcia y, particularmente, de la Comarca de Cartagena continúa mostrando síntomas de debilidad, aunque en el segundo trimestre de 2013 comienza a esbozarse una tenue recuperación en todos los sectores productivos, que todavía no se ha plasmado de forma evidente en el mercado laboral, donde la tasa aproximada de paro registrada en junio se ha situado en el 23,7% para la Región, 26,7% en la Comarca de Cartagena y más elevada para el municipio de Cartagena, con una tasa del 28,8%. Las mejores cifras se obtienen en Fuente Álamo y Torre Pacheco, con unas tasas respectivas del 16,5% y 19,6%, frente a la elevada tasa de la Unión (49,3%). El paro también continúa creciendo en la Comarca de Cartagena entre los mayores de 45 años, aunque el mayor montante lo constituyen los parados entre 25 y 44 años, y presenta una evolución similar prácticamente no diferenciada por sexos.

Una tónica similar sigue el número de trabajadores afiliados a la Seguridad Social en la Comarca, con una disminución en junio del 3,2%, respecto a marzo del mismo año, representando un descenso inferior al de la Región (-4,0%). Por municipios, el que mayor caída interanual ha presentado ha sido Mazarrón (-5,7%), mientras que el único que ha experimentado un incremento es Fuente Álamo (2,9%).

No ocurre lo mismo en lo que respecta al número de contrataciones en la Comarca de Cartagena, ya que en el segundo trimestre del año se ha registrado un mayor número en relación al trimestre anterior y con una tasa de crecimiento, respecto al mismo trimestre de cualquiera de los años anteriores desde el inicio de la crisis, bastante elevada. Sólo Los Alcázares y Mazarrón presentan un menor número de contratos, en términos relativos, siendo La Unión el municipio donde más aumentan los contratos. En el segundo trimestre del año, destaca como principal modalidad de contratación en la Comarca los contratos temporales, frente a los indefinidos, al representar el 90% del total de contratos, cifra superior a la media

regional, y por debajo de la que se registra en Los Alcázares, que es próxima al 98%. El mayor peso de la contratación indefinida se da en San Pedro del Pinatar.

La **demanda** en la Región de Murcia continúa débil en el segundo trimestre del año debido al comportamiento de la demanda interna que, aunque mejora tenuemente, anula el repunte de la demanda externa. Ello lo ponen de manifiesto algunos de los principales indicadores de los componentes de la demanda.

Así, en lo que se refiere al **consumo doméstico**, una de las componentes de la demanda interna, la **matriculación de turismos** en la Región rompe la tendencia descendente en el segundo trimestre del año, que no ha podido compensar la fuerte caída del primer trimestre, de tal manera, que el número de matriculaciones de turismos durante el primer semestre de 2013 (7.399) no ha podido alcanzar el valor del primer semestre de 2012 (7.485). Sin duda, la leve recuperación de la situación económica general y el incremento de presupuesto del segundo plan PIVE en 2,76 millones de euros, que finalmente se prorrogó y ha estado vigente durante el primer semestre de 2013, han paliado la caída de la matriculación de turismos.

En cuanto a la **inversión**, otra de las componentes de la demanda interna, el **índice de confianza empresarial** (ICE) de la Región de Murcia, publicado por el INE, presenta un importante incremento (5,1%) en el segundo trimestre del año con respecto al dato del trimestre anterior, y es levemente inferior al aumento medio nacional (5,5%). Sin embargo, tanto el balance de expectativas, como el de situación (diferencia entre el porcentaje de respuestas favorables y desfavorables de las expectativas sobre el trimestre siguiente y de las opiniones respecto al trimestre que finaliza, respectivamente) siguen siendo negativos aunque ambos han mejorado respecto del primer trimestre de 2013, el primero en 2,3 puntos y el segundo en 14,9 puntos. La **matriculación de vehículos industriales**, otro de los indicadores de la inversión, presenta una tendencia similar a la de turismos, pero con caídas más acusadas hasta el primer trimestre de 2013 y una recuperación más débil en el segundo trimestre de

2013, probablemente debido a que la mayoría de vehículos industriales no han podido beneficiarse de los planes PIVE. Estos indicadores ponen de manifiesto que los empresarios murcianos, aunque continúan percibiendo la situación actual de manera negativa, parece que empiezan a percibir ciertos síntomas de leve mejoría. Esta percepción se plasma en la evolución creciente del saldo neto semestral de sociedades mercantiles creadas en la Región de Murcia desde el primer semestre de 2012 hasta el primer semestre de 2013, con valores absolutos de 1.264, 1.288 y 1,379.

En lo relativo a la demanda externa de productos de la Región de Murcia, que constituye el principal motor de impulso de la demanda total en la Región, es de destacar el importante crecimiento de las **exportaciones** en el segundo trimestre del año. Así, en este periodo, las ventas externas de la Región alcanzaron los 2.608,8 millones de euros y se concentraron, principalmente, en tres tipos de productos: alimentos (41,4% de las exportaciones murcianas), productos energéticos (34,4%) y semimanufacturas (11,4%). Comparando las exportaciones de dicho periodo con las acumuladas en esos mismos meses de 2012 se aprecia que las ventas exteriores totales han aumentado (23,8%).

En lo que respecta a la evolución de la **producción** de la Comarca de Cartagena, debido a que no se dispone de datos de valor añadido de la zona, ni de sus municipios, el **número de empresas afiliadas** nos permite obtener una aproximación a la misma. Así, desde junio de 2009 hasta el mismo mes del presente año no ha dejado de caer este indicador, poniendo en evidencia el efecto de la crisis sobre el tejido productivo de la Comarca. Sin embargo, su descenso parece haberse estabilizado en el mes de junio del presente año, respecto a junio de 2012 en Cartagena y en la Comarca, siendo la disminución inferior en la Comarca, que en la Región, constituyendo los mejores datos desde junio de 2010, lo que avala el argumento de tenue recuperación observada en la Comarca y que se ha comentado anteriormente.

Utilizando este indicador para aproximar la estructura productiva de los municipios de la Comarca y considerando la última información disponible relativa al segundo semestre del



pasado año, se puede decir que el sector servicios es el que recoge el mayor porcentaje de empresas afiliadas en la Comarca (71,3%), seguido del agrícola (12,1%), construcción (9,0%) e industria (7,5%). En la Región también el sector servicios es el que más tira de la actividad productiva, con un porcentaje de empresas afiliadas similar al de la Comarca (71,3%), pero le sigue el sector industria (10,6%), en lugar del agrícola, pasando éste último a ocupar el tercer puesto en el ranking (9,3%) y construcción en último lugar (8,8%). Por tanto, lo que ocurra en el sector servicios tendrá una importante relevancia en el la economía de la Región y, en particular, en la Comarca.

Centrándonos en el sector que presenta mayor especialización en la Comarca, es decir, el **sector servicios**, los municipios de Los Alcázares, Cartagena y San Javier son los que presentan un porcentaje de empresas afiliadas a la Seguridad Social dedicadas a este sector en relación al resto de sectores en sus respectivos municipios y por encima del porcentaje que representa este sector en la Comarca. En particular el sector servicios en Los Alcázares, en el segundo semestre del pasado año, tiene un peso relativo del 80% en su estructura productiva, en Cartagena del 77,0% y en San Javier del 71,4%. Asimismo, Cartagena se erige como el municipio que mayor registro de empresas del sector servicios presenta de todos los municipios (54,1%), seguido, muy de lejos por San Javier (10,8%) y Torre Pacheco (9,8%), mientras que La Unión sólo recoge el 3,1% de las empresas del sector.

La evolución de sector servicios ha sido un tanto dispar en lo que va de año, dependiendo del subsector que se considere. Así, en lo que se refiere al **comercio**, aunque la **cifra de negocios** en la Región parece haber experimentado un crecimiento interanual en el segundo trimestre, en relación al mismo trimestre de 2012 y a todos los trimestres anteriores del presente y anterior años posteriores al 2008, otros indicadores como el **índice general de las ventas al por menor** volvió a presentar tasas interanuales negativas en los meses de abril (-6,7%), mayo (-7,7%) y junio (-8,3%), manteniendo su posición inferior a nivel regional respecto al nacional desde principios de 2012, llegando a experimentar una caída media del 9,3% en el segundo trimestre del año con respecto al mismo periodo de 2012.

En lo que se refiere al subsector del **transporte**, la actividad en el puerto de Cartagena tampoco aparece muy halagüeña, ya que en el segundo trimestre del año **el tráfico portuario de mercancías** se ha reducido un 5,1% respecto a igual periodo del año anterior. No obstante, cabe señalar que esta disminución es inferior a la del trimestre precedente, que fue del 5,5%. Los graneles líquidos (productos energéticos básicamente) moderan también su caída, retrocediendo un 1,2% en respecto al año pasado, mejorando también la cifra negativa del primer trimestre de 2013 (que fue del -4,8%). No ocurre lo mismo con el **tráfico portuario de pasajeros**, que registró un notable aumento interanual del número de visitantes en el segundo trimestre del año del 34,9%, superior al experimentado en el mismo periodo del año anterior (16,7%), así como con el **tráfico de cruceros turísticos**, que en el segundo trimestre ha experimentado un aumento del 34,92% en relación a igual periodo del año anterior, mostrando una paulatina consolidación de la ciudad de Cartagena como escala de las rutas de cruceros por el Mediterráneo.

El **tráfico de mercancía por carretera** en la Región, prosigue el ritmo de caída con que finalizaba 2012 y el último dato disponible indica que durante el primer trimestre de 2013 el volumen de mercancías desplazado por este medio fue un 24,1% inferior al correspondiente en el mismo trimestre del pasado año.

En cuanto al **tráfico aéreo de mercancías**, éste continúa la senda de caída de los últimos años, aunque se puede calificar como una actividad residual en el marco de las operaciones del aeropuerto de Murcia-San Javier. Por el contrario, el **tráfico aéreo de pasajeros** sí da muestras de una cierta recuperación: la caída del 3,8% en el segundo trimestre del año respecto al segundo trimestre de 2012 no deja de ser un buen dato si se tiene en cuenta que el descenso experimentado en el total de pasajeros de los aeropuertos españoles fue mayor (-4,37%) y que durante el primer trimestre de 2013 había caído en el aeropuerto de Murcia-San Javier en un 17,7%.

En lo que respecta al subsector del **turismo**, durante el segundo trimestre del año 2013 los datos de la Encuesta de Ocupación Hotelera revelan que el número de turistas que visitaron la Comarca de Cartagena aumentó un 1,6% con respecto al mismo trimestre del 2012. Sin embargo, como ocurre para el conjunto de España, el turismo nacional sigue su tendencia descendente, ocasionada, en gran parte, por la debilidad del consumo, alimentado por la situación actual de incertidumbre económica, ante la moderación salarial, la destrucción de empleo y el mayor porcentaje de contratación temporal respecto al total de contrataciones, desde el inicio de la crisis. Estos datos negativos del turismo nacional se compensan con el buen comportamiento de las entradas de turistas extranjeros que en la Comarca de Cartagena han aumentado más de un 20% con respecto al año anterior. De hecho, según datos del Instituto de Estudios Turísticos, en el segundo trimestre de 2013, la demanda exterior de servicios turísticos en el conjunto de España, medida por las pernoctaciones hoteleras y llegadas de turistas no residentes, continúa la senda creciente iniciada en el mes de marzo, compensando de este modo el comportamiento negativo del turismo nacional. El mayor dinamismo en la Comarca del turismo residente en otros países, junto con el menor peso relativo del mismo en nuestra Comarca respecto al nacional pone de manifiesto la necesidad de una mayor apertura de la Comarca al turismo extranjero, a través de su mayor inclusión en la oferta de los grandes operadores turísticos. La mejora de las infraestructuras es un factor clave que, sin duda, contribuiría también a ello.

El comportamiento del sector servicios ha tenido su repercusión en el mercado laboral de la Comarca, registrando en junio una **tasa aproximada de paro** que ha aumentado respecto al mismo mes del año anterior y en 24.000 personas desde junio de 2007 (periodo anterior al inicio de la crisis). No obstante, es un hecho evidente el detenimiento del crecimiento del número de parados en este sector, al igual que en el resto de sectores de la Comarca, ya que el número de nuevos parados paraliza su crecimiento en la mayoría de ellos, reduciéndose incluso en el de la construcción. Este hecho va a la par al aumento del **número de contratos** en este sector en el segundo trimestre, que en la Comarca ha recuperado los niveles del periodo pre-crisis, aunque en el municipio de Cartagena (que es en el que tienen mayor peso las contrataciones de este sector de todos los municipios de la Comarca), todavía no se ha recuperado, por escaso margen.

En lo que respecta al segundo de los sectores en los que se halla especializada la Comarca, la **agricultura**, según el **número de empresas afiliadas** en el segundo semestre del pasado año, los municipios que presentan un porcentaje de afiliación de empresas, dentro de su propia estructura productiva, superior a la media de la Comarca son: Fuente Álamo (con un 26,0%), seguida de Torre-Pacheco (25,9%), Mazarrón (19,7%) y San Javier (16,7%), por lo que la evolución de este sector tiene mayor repercusión en estos municipios que en el resto, aunque mucho menor que el sector servicios. De todos los municipios, Torre Pacheco es el que concentra el mayor porcentaje de empresas agrícolas afiliadas de la Comarca (26,2%), seguido de Cartagena (25,7%), mientras que La Unión es el que menor porcentaje registra (0,9%).

En el segundo trimestre de 2013 el sector agrícola del Campo de Cartagena ha presentado un buen comportamiento, animado por el dinamismo de los mercados exteriores, en general, pero especialmente del alemán y el italiano, además de una favorable climatología. Esto se ha traducido en mejora de las exportaciones y de la rentabilidad de los principales cultivos, beneficiada esta última por el buen comportamiento que han mostrado los precios de los productos hortícolas cultivados en la Comarca de Cartagena. En particular, el sector exterior agrícola ha conseguido aumentar las **exportaciones** de hortalizas, en el segundo trimestre del año en relación al mismo periodo del año anterior, en un 43%, y las de frutas un 24% con respecto al mismo trimestre de 2012. Esto se ha traducido en una mejora del superávit comercial de 100 y 57,6 millones de euros, respectivamente, en la Región de Murcia. El comportamiento de la exportación hortofrutícola pone en evidencia su carácter estratégico para la agricultura de la Región, por lo que es importante el apoyo de la Comunidad hacia el mismo, especialmente ante la progresiva liberalización del comercio con países que son competidores directos, como Marruecos y la reforma de la Política Agraria Común reciente, que ha excluido a las frutas y hortalizas del Régimen de Pago Único. Asimismo, el nivel elevado de reservas de los pantanos, como consecuencia de las abundantes precipitaciones del primer semestre del año, reduce la incertidumbre hídrica, en los próximos meses, característica de esta Comarca y de esta Región. Esta incertidumbre se puede reducir si se consigue que se cumpla el memorando Tajo-Segura firmado en abril entre el Ministerio y las Comunidades

Autónomas afectadas y de que el Plan Hidrológico Nacional previsto beneficie a la Cuenca del Segura.

En lo que se refiere al **sector ganadero**, los productos presentan moderadas subidas de precios que no se traducen en mejorías del sector debido al descenso en el número de sacrificios. La lucha contra la enfermedad de Aujeszky, que afecta al sector porcino regional, y su mayor control en los últimos meses, puede ayudar al aumento de su comercialización externa hacia la Unión Europea próximamente, lo que resultará importante para el Sector, teniendo en cuenta que la Región de Murcia es la tercera comunidad autónoma productora de ganado porcino en España, con una facturación que oscila entre los 600 y 700 millones de euros anuales y da empleo directo a más de 10.000 personas.

El buen comportamiento del sector agrícola no ha tenido su repercusión en la tasa de paro de la Comarca, al aumentar el número de parados en junio con respecto al mismo mes del año anterior. No obstante, como se ha señalado anteriormente, se está produciendo un detenimiento en el crecimiento del **número de parados** en este sector. Por el contrario, la buena marcha del sector sí ha tenido repercusión en el número de **contratos** en el segundo trimestre, al aumentar en la Comarca respecto al mismo periodo del año anterior, destacando el mayor porcentaje de contratación de este sector en Torre Pacheco, Mazarrón y Fuente Álamo.

Por lo que se refiere al tercero de los sectores en los que las empresas afiliadas a la Seguridad Social representan un mayor porcentaje en la Comarca, como es la **construcción**, los municipios que presentan un porcentaje de **afiliación de empresas constructoras** en su propia estructura productiva superior a la media de la Comarca son: La Unión (con un 12,2%), seguida de San Pedro del Pinatar (11,0%), Los Alcázares (10,6%) y Torre Pacheco (9,5%), por consiguiente, estos municipios se verán afectados más por la evolución de este sector, que el resto. El municipio de Cartagena es el que concentra el mayor porcentaje de empresas

constructoras (49,7%), seguido de lejos por Torre Pacheco (13%), mientras que Los Alcázares y La Unión registran los menores porcentajes (4,1%) y (4,2%), respectivamente.

El sector de la construcción continúa en unos reducidos niveles de actividad en lo que va de año, si bien presenta ligeros síntomas de mejoría. La **obra pública** ha presentado un incremento importante en el segundo trimestre de 2013 en relación primer trimestre de 2013 y al segundo trimestre de 2012, si bien partía de niveles muy reducidos. La variante residencial muestra una mejora en el **número de transacciones inmobiliarias** en el segundo trimestre del año respecto al mismo periodo del año anterior, destacando el mayor incremento en la Comarca de Cartagena respecto al total de la Región. El crecimiento es todavía superior si se compara el segundo trimestre del año, respecto al anterior, creciendo también en mayor medida en la Comarca que en la Región, aunque la diferencia entre ambos crecimientos es menor. También aumenta el **número de visados** en los cinco primeros meses del año en relación al mismo periodo del año anterior, lo que da una idea de la leve mejoría en lo que se refiere al inicio de la construcción de viviendas. Por otro lado, el **precio del m<sup>2</sup>** continúa descendiendo si bien hay que tener en cuenta circunstancias poco favorables como el final de la deducción por compra de vivienda, el aumento del IVA que grava la venta de inmuebles nuevos (del 4% al 10%) o la nueva normativa asociada a la certificación energética de viviendas, que pueden traducirse en un ajuste vía precios. No obstante, existen diferencias importantes entre municipios, destacando, dentro de la Comarca, Mazarrón con subidas importantes de precios. El incremento en el número de ocupados y, especialmente, el aumento del crédito al sector privado, son factores importantes necesarios para lograr una reactivación de la demanda interna del sector, que llevaría al despegue de la recuperación económica. Además, el hecho de que actualmente en la Región de Murcia una de cada cuatro viviendas sea adquirida por extranjeros, podría llegar a convertirse en una ventaja para la Comarca de Cartagena, dado que el litoral es, sin duda, un atractivo para este segmento de mercado, si se favoreciera y facilitara este tipo de compras a personas residentes en otros países.

Los síntomas de mejora en el sector de la construcción se han traducido en una disminución leve en el **número de parados** en la Comarca en junio, respecto al mismo mes de 2012, y un moderado aumento interanual en el **número de contratos** en este sector en el segundo trimestre, destacando el mayor porcentaje de contratación de este sector en el municipio de Cartagena.

Finalmente, en lo que respecta al sector **industria**, que es en el que está menos especializada la Comarca, según información relativa al segundo semestre de 2012, los municipios que presentan un porcentaje de **afiliación de empresas** de este sector, dentro de su propia estructura productiva, superior a la media de la Comarca son: La Unión (con un 14,2%), seguida de Fuente Álamo (12,2%), Cartagena (7,9%) y San Pedro del Pinatar (7,6%), lo que implica que estos municipios se verán más afectados por la actividad industrial que el resto de municipios. El municipio de Cartagena, al igual que sucede en el sector de la construcción y en el de los servicios, concentra el mayor porcentaje de empresas (52,2%), seguido, muy de lejos por Torre Pacheco (12,2%). Por el contrario, el municipio con menor porcentaje de afiliación de empresas del sector industria es Los Alcázares (2,2%).

Los sectores industriales de la Comarca de Cartagena han mostrado un comportamiento dispar en el segundo trimestre de 2013, comparado con el mismo periodo de 2012. Durante este periodo el sector industrial de *bienes de consumo no duraderos* ha mostrado un repunte de su actividad, que ha sido contrarrestada por el descenso de otros sectores, especialmente el de la *energía*, que ha hecho que, en su conjunto, el crecimiento de la **producción** haya sido muy moderado. A este moderado incremento de la actividad, le ha acompañado un tenue descenso de los **precios industriales** en la Región, si bien todos los grandes sectores muestran incrementos moderados, salvo el de *bienes intermedios* y *energía* que es responsable del descenso medio. Por otro lado, es de destacar el buen comportamiento del **sector exterior** en aquellos sectores en que está especializada la industria de la Comarca de Cartagena, pues todo ellos mejoran su saldo comercial con la única excepción de *fabricación de bebidas*. Dado el moderado incremento de la actividad industrial cabe pensar que el mercado exterior está compensando la debilidad de la demanda interna y permitiendo, con ello, el mantenimiento

de puestos de trabajo y la llegada de divisas. Además, la expansión exterior está siendo muy diversificada pues además de afectar a todos los sectores, se está realizando en muchos mercados. Así, las exportaciones de bienes industriales están creciendo en mercados tradicionales como Italia, Alemania, Reino Unido o Estados Unidos, pero también en otros de gran potencial de crecimiento como Marruecos, Brasil, Perú, China, Japón, Singapur, Australia o Rusia.

Los indicios de leve mejoría en el sector industrial se ha traducido en una estabilización en el **número de parados** entre junio de 2012 y junio de 2013 y un ligero incremento interanual en el **número de contratos** en este sector en el segundo trimestre, destacando el mayor porcentaje de contratación de este sector en el municipio de Cartagena.



## RESUMEN PRINCIPALES INDICADORES DE R.MURCIA Y COMARCA DE CARTAGENA

	Var.(%) media anual 2012		Dato absoluto/ Índice Murcia	Var. Interanual (%) Último dato disponible		
	Murcia	España		Murcia	España	Último dato
<b>Crecimiento económico (miles de euros) (1)</b>						
VAB total	-1,8	-1,7	27.363.465	-1,5	-1,4	2013
Agricultura	8,2	-2,9	1.354.288	1,8	0,5	2013
Industria	-0,9	-0,4	4.077.971	-1,4	-1,8	2013
Construcción	-13,3	-11,1	2.443.066	-8,4	-7,3	2013
Servicios	-1,0	-0,6	17.228.710	-0,8	-0,5	2013
<b>Indicadores de demanda</b>						
Matriculación de turismos	-11,1	-12,1	4.019,00	7,1	2,7	II Trim. 2013
Matriculación de vehículos industriales	-19,2	-24,2	706,00	3,8	-1,0	II Trim. 2013
Índice General de las Ventas al por Menor	-9,4	-6,9	76,76	-7,6	-4,7	II Trim. 2013
Balanza comercial (millones de euros)	-20,9	-35,8	-327,60	-71,2	-77,7	II Trim. 2013
Déficit (-)/Superávit (+) (Protocolo de Déficit)	-29,7	38,5	-232,00	-23,7	-8,2	II Trim. 2013
Excesivo en millones de euros)						
<b>Precios y salarios</b>						
IPC (base 2011)	2,3	2,5	104,44	2,0	1,7	II Trim. 2013
Coste salarial total (€/ trabajador y mes)	-0,5	-1,3	1.595,68	-1,6	-1,8	I Trim. 2013
	Promedios año 2012			Último dato		
	Murcia	España		Murcia	España	
<b>Mercado de trabajo</b>						
Tasa de paro (%)	27,9	25,0		29,13	26,26	II Trim. 2013
Tasa de actividad (%)	62,2	60,0		61,51	59,54	II Trim. 2013
<b>Indicadores financieros y bursátiles</b>						
Deuda a 10 años España (Tipo interés)	-	5,8		-	4,5	II Trim. 2013
Diferenciales a 10 años con el bono alemán (puntos básicos)	-	435,3		-	316,0	II Trim. 2013
Índice IBEX 35	-	7643,0		-	8167,0	II Trim. 2013

(1) La variable crecimiento económico contiene información del INE para el 2012. La columna 3 recoge el dato absoluto para el 2012. Las columnas 4 y 5 contienen las previsiones de crecimiento de consenso Hispalink (actualiz. julio 2013) y FUNCAS (actualiz. diciembre 2012)

Fuente: Elaboración propia con datos del INE, Hispalink, Funcas, DGT, M<sup>e</sup> Economía y Competitividad, M<sup>e</sup> Hacienda y Administraciones Públicas, BE, Bolsa de Madrid.

### TASA APROXIMADA DE PARO REGISTRADO EN LA COMARCA DE CARTAGENA

Municipios	2011				2012				2013	
	Mar	Jun	Sep	Dic	Mar	Jun	Sep	Dic	Mar	Jun
Alcázares, Los	24,9	22,4	24,7	27,7	27,9	24,9	27,7	30,7	29,1	25,4
Cartagena	23,4	22,2	24,3	26,4	27,9	26,9	27,4	29,0	29,6	28,8
Fuente Álamo	15,8	14,2	13,7	15,1	17,2	16,6	16,6	16,8	17,2	16,5
Mazarrón	23,2	19,7	21,0	23,5	23,4	21,2	22,4	25,1	25,0	22,1
San Javier	21,8	18,9	20,4	22,7	23,3	20,7	23,2	25,1	24,8	21,1
San Pedro P.	28,8	26,6	28,5	30,1	31,0	28,3	29,5	31,2	31,3	29,1
Torre-Pacheco	18,0	16,8	18,0	18,7	19,7	19,0	20,7	20,7	20,8	19,6
Unión, La	44,2	42,6	46,6	50,4	51,2	49,7	51,1	54,0	53,9	51,7
<b>Comarca</b>	<b>23,4</b>	<b>21,7</b>	<b>23,6</b>	<b>25,6</b>	<b>26,8</b>	<b>25,4</b>	<b>26,4</b>	<b>28,0</b>	<b>28,2</b>	<b>26,7</b>
<b>Región Murcia</b>	<b>21,1</b>	<b>20,1</b>	<b>21,3</b>	<b>22,1</b>	<b>23,3</b>	<b>22,3</b>	<b>23,4</b>	<b>24,4</b>	<b>24,9</b>	<b>23,7</b>

Fuente: Elaboración propia a partir de datos del INE, del SEF y de la SS.

## 2. COYUNTURA NACIONAL, INTERNACIONAL Y REGIONAL

### 2.1. COYUNTURA NACIONAL E INTERNACIONAL

Durante el segundo trimestre de 2013 los indicadores de actividad de la **economía española** (ver Tabla 2.1.1) confirman un escenario de recuperación tenue, aunque progresivo. Así, el dato de **crecimiento del PIB** durante el segundo trimestre (-1,6%, en términos interanuales), es más favorable que el correspondiente al trimestre anterior (-2,0%), aunque todavía registra tasas de crecimiento negativas.

Los **precios de consumo**, por su parte, se moderaron significativamente durante el segundo trimestre del año, que en promedio registró una tasa de inflación igual al 1,7%. Esta desaceleración de los precios previsiblemente continuará durante los próximos meses, conforme vayan desapareciendo los efectos de las subidas de impuestos indirectos y otros precios regulados, que se llevaron a cabo durante los últimos trimestres de 2012.

Como en trimestres anteriores, el **sector exterior** continúa siendo el único motor de crecimiento de la economía, en un contexto de ralentización de la demanda interna. La evolución del sector exterior está marcada por un comportamiento favorable de las exportaciones de bienes junto a la reducción de las importaciones energéticas ocasionada, en gran parte, por el menor precio del petróleo. Además, los ingresos por turismo han reforzado la demanda exterior, dado el notable aumento del número de visitantes extranjeros.

Por su parte, los datos sobre **déficit público** continúan mejorando: si en el segundo trimestre de 2012 el déficit público representaba el 4,2% del PIB, en el mismo periodo de 2013 ese porcentaje ha caído hasta el 3,8%. Aunque todavía queda camino por recorrer, la consolidación fiscal y, en concreto, el cumplimiento de los límites de déficit fijados por la Comisión Europea, son una pieza clave para restablecer la confianza de los inversores

internaciones. En este sentido, son destacables las medidas de reforma estructural de las administraciones públicas emprendidas durante los últimos meses. Las medidas anunciadas de reforma de las administraciones públicas, que pretenden racionalizar y mejorar la eficiencia del sector público, deberían convertirse en unos de los pilares sobre los que se asiente la recuperación económica y el crecimiento a largo plazo.

En los mercados financieros, la **rentabilidad de la deuda pública española** y su **diferencial respecto a los bonos alemanes** continuaron su senda de descenso hasta finales de mayo. A partir de ese momento, la incertidumbre asociada al posible cambio en la orientación de la política monetaria de la Reserva Federal estadounidense provocó un cambio de tendencia. No obstante, el trimestre finaliza con unos valores que, en promedio, implican un menor coste de la financiación pública y un diferencial respecto del bono alemán ligeramente más reducido. En el mercado bursátil, en el conjunto del segundo trimestre, el IBEX35 apenas registra cambios respecto al trimestre anterior.

**Tabla 2.1.1. Indicadores de coyuntura nacional**

Indicador	2010	2011	2012	2012				2013		Fuente
				I	II	III	IV	I	II	
<b>Actividad</b>										
Producto Interior Bruto <sup>a</sup>	-0,3	0,4	-1,4	-1,2	-1,6	-1,7	-2,1	-2,0	-1,6	INE
<b>Precios</b>										
Índice de Precios de Consumo <sup>a</sup>	1,8	3,2	2,5	2,0	2,0	2,8	3,1	2,3	1,7	INE
<b>Sector público</b>										
Déficit PDE del Estado (% PIBpm) <sup>b</sup>	-4,9	-3,0	-4,2	-2,0	-4,2	-4,4	-4,2	-1,6	-3,8	MEH (IGAE)
<b>Comercio exterior de bienes y servicios</b>										
Ingresos <sup>a</sup>	14,0	12,7	4,2	1,2	1,4	6,6	7,3	4,1	12,1	INE
Pagos <sup>a</sup>	14,4	7,8	-1,7	-3,1	-2,0	-0,2	-1,2	-5,3	3,6	INE
<b>Sector financiero</b>										
Deuda a 10 años España <sup>c</sup>	4,25	5,44	5,85	5,23	6,17	6,43	5,56	5,06	4,91	INE
Diferencial España - Alemania <sup>c</sup>	151	283	435	339	475	508	419	360	355	INE
<b>Mercado bursátil</b>										
Índice IBEX35 <sup>c</sup>	10201	9735	7583	8328	6734	7289	7982	8171	8167	INE

<sup>a</sup> Tasas de variación interanual en %

<sup>b</sup> Cap.(+)/Nec.(-) de financiación según Protocolo de Déficit Excesivo (PDE). Los datos de 2011 y 2012 incluyen Ayudas a Instituciones Financieras; excluyendo dichas ayudas, el déficit PDE se sitúa en el 2,9% del PIB en 2011 y en el 4,1% del PIB en 2012. Para el cálculo del dato de 2013 se ha utilizado el PIBpm de 2012.

<sup>c</sup> Media del periodo

Fuente: Elaboración propia a partir de las fuentes señaladas.

En el **contexto internacional**, los últimos datos disponibles señalan un comportamiento más favorable de la actividad económica durante el segundo trimestre del año tanto en Europa como en Estados Unidos y Japón (ver Tabla 2.1.2). En todos los casos, las políticas monetarias vienen desempeñando un papel destacable. En Europa el BCE manifestó su intención de seguir contribuyendo a la recuperación económica con unos tipos de interés bajos, en vista de la ausencia de presiones inflacionistas que amenacen la estabilidad de precios. Por su parte, la Reserva Federal de Estados Unidos anunció un giro en la política monetaria que debería conducir a un endurecimiento de las condiciones monetarias en los próximos trimestres. En Japón, la expansión monetaria es uno de los elementos de la nueva política económica basada además en un aumento del gasto público y en un programa de reformas estructurales, orientadas a facilitar el crecimiento y, sobre todo, abandonar la senda deflacionista de los últimos años.

En cuanto a los **mercados bursátiles internacionales**, es reseñable la distinta evolución seguida por la bolsa estadounidense, que registró ganancias durante el trimestre, en relación al comportamiento de las bolsas europeas (caracterizada por una relativa estabilidad) y de las japonesas, que en el conjunto de periodo obtuvieron pérdidas.

**Tabla 2.1.2. Indicadores de coyuntura internacional**

Indicador	2010	2011	2012	2012				2013		Fuente
				I	II	III	IV	I	II	
<b>Actividad (Producto interior bruto)</b>										
UE27 <sup>a</sup>	2,0	1,5	-0,3	0,1	-0,3	-0,5	-0,7	-0,7	0,0	Eurostat
Zona euro <sup>a</sup>	1,9	1,5	-0,5	-0,1	-0,5	-0,7	-1,0	-1,0	-0,5	Eurostat
Estados Unidos <sup>a</sup>	2,4	1,8	2,2	2,4	2,1	3,1	2,0	1,3	1,6	OCDE
Japón <sup>a</sup>	4,6	-0,5	1,9	3,2	3,9	0,4	0,3	0,1	0,9	OCDE
<b>Precios (Índice de precios de consumo)</b>										
UE27 <sup>a</sup>	2,1	3,1	2,7	2,9	2,6	2,7	2,4	2,0	1,6	Eurostat
Zona euro <sup>a</sup>	1,6	2,7	2,5	2,7	2,5	2,5	2,3	1,8	1,4	Eurostat
Estados Unidos <sup>a</sup>	2,4	3,8	2,1	3,1	1,6	1,9	1,9	1,7	1,2	OCDE
Japón <sup>a</sup>	-0,7	-0,3	-0,2	0,3	-0,4	-0,4	-0,2	-0,6	-0,5	OCDE
<b>Tipos de cambio</b>										
Euro/dólar <sup>b</sup>	1,33	1,39	1,29	1,31	1,28	1,25	1,30	1,32	1,31	BCE
Euro/yen <sup>b</sup>	116,5	111,0	102,6	104,0	102,7	98,4	105,4	121,9	129,0	BE
<b>Tipos de interés oficiales</b>										
Zona euro (BCE) <sup>c</sup>	1,00	1,00	0,75	0,75	0,75	0,75	0,75	0,75	0,50	BCE
Estados Unidos (Reserva Federal) <sup>c</sup>	0,25	0,25	0,25	0,25	0,25	0,25	0,25	0,25	0,25	BE
Japón (Banco de Japón) <sup>c</sup>	0,30	0,30	0,30	0,30	0,30	0,30	0,30	0,30	0,30	BE
<b>Mercados bursátiles</b>										
Índice EUROSTOXX 50 <sup>b</sup>	2737	2646	2419	2469	2230	2407	2572	2654	2697	BE
Índice S&P 500 <sup>b</sup>	1140	1268	1335	1349	1350	1225	1418	1527	1610	BE
Índice Nikkei 225 <sup>b</sup>	10006	9429	9104	9295	9026	8886	9209	11877	9302	BE
<b>Precio petróleo Brent (\$/barril)<sup>b</sup></b>	<b>79,9</b>	<b>112,2</b>	<b>112,4</b>	<b>119,5</b>	<b>109,1</b>	<b>110,1</b>	<b>111,1</b>	<b>113,5</b>	<b>103,4</b>	BE

<sup>a</sup> Tasa media de variación interanual en %

<sup>b</sup> Media del periodo

<sup>c</sup> Valor al final del periodo

Fuente: Elaboración propia a partir de las fuentes señaladas.

## 2.2. COYUNTURA REGIONAL

### A) Actividad General

Las previsiones de crecimiento en la Región de Murcia ponen de manifiesto una mejora lenta, pero paulatina en 2013, que empezará a repuntar con mayor fuerza a partir de 2014. Así, el **producto interior bruto real** de la Región de Murcia caerá un 1,5% en 2013, según el consenso de previsiones obtenido a partir de datos de FUNCAS, Hispalink y BBVA (ver Figura 2.2.1). Dicha caída será una décima superior a la de la media nacional, mejorando así la perspectiva estimada en el primer trimestre del año. Esta mejora se extiende, según el consenso de Hispalink y BBVA, al año 2014, cuando se espera crecimiento en todas las comunidades autónomas, siendo el de la Región de Murcia el menor de todos (0,45%), situándose medio punto porcentual por debajo de la media española. Las comunidades que más crecerán serán Madrid, Castilla y León, Galicia, Illes Balears, Navarra, Canarias y País Vasco. Adicionalmente, Hispalink presenta la previsión de crecimiento para 2015 (ver Tabla 2.2.1), revelando una mejora económica aún mayor en toda España, situando nuevamente a la Región de Murcia a la cola, pero con un crecimiento del PIB real del 1,4%, y a España con un crecimiento del 2,1%.

**Figura 2.2.1. Consenso (FUNCAS, Hispalink y BBVA Research) de previsión del PIB real**

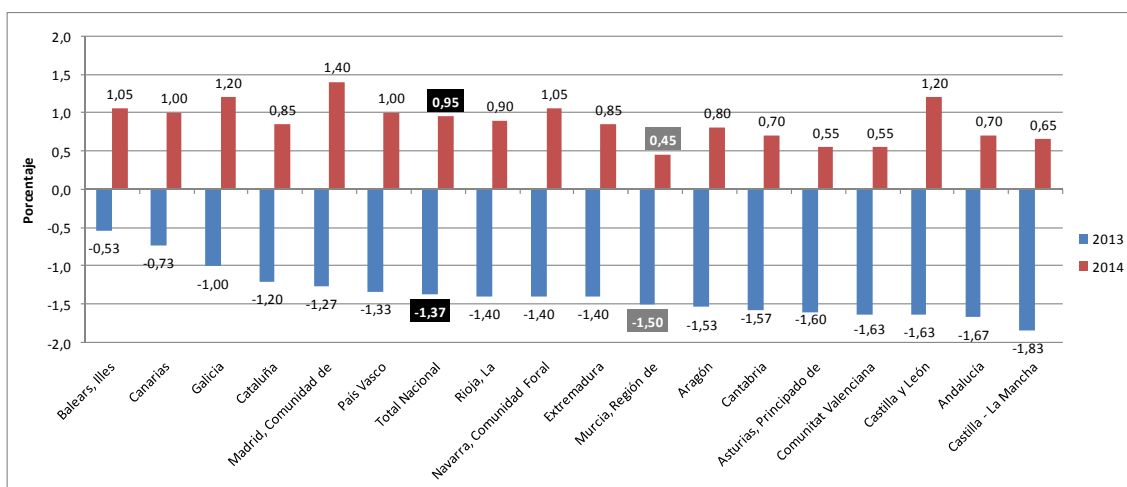

Fuente: Elaboración propia a partir de datos de FUNCAS (actualizado en diciembre de 2012), Hispalink (julio de 2013) y BBVA Research (agosto de 2013). El consenso de 2013 considera estimaciones de

Funcas, Hispalink y BBVA Reserch, mientras que el de 2014 considera Hispalink y BBVA Research, por no existir información de FUNCAS.

Por sectores económicos, el consenso de las previsiones de FUNCAS e Hispalink para 2013 (ver Figura 2.2.2) pone de manifiesto un decrecimiento de todos los sectores en la Región de Murcia, principalmente el de la construcción (-8,4%). La excepción la encontramos en la agricultura, cuya previsión de crecimiento es del 1,8% en la Región de Murcia y del 0,5% en España. La estimación realizada por Hispalink para 2014 es más optimista, ya que, únicamente, se espera un crecimiento negativo en el sector de la construcción (-1,5%) en la Región, previéndose este último mucho menor que en 2013, pudiendo, así, ser compensado por la recuperación del resto de sectores, entre los que la agricultura presenta, nuevamente, los resultados más alentadores de la Región, con un crecimiento del 2,9%. En España los sectores que más crecerán en 2014 serán servicios (1,2%) e industria (1,0%), siendo la previsión de crecimiento en éste último sector muy similar a la de la Región (0,9%).

**Tabla 2.2.1. Tasa de crecimiento del PIB real por CC.AA. (%)**

	FUNCAS		Hispalink		BBVA Research	
	2013	2013	2014	2015	2013	2014
Andalucía	-1,6	-1,7	0,8	2,1	-1,7	0,6
Aragón	-1,7	-1,5	0,6	1,7	-1,4	1,0
Asturias, Principado de	-1,4	-1,7	0,0	1,1	-1,7	1,1
Balears, Illes	-1,1	-0,3	0,8	1,8	-0,2	1,3
Canarias	-1,0	-0,6	1,0	1,8	-0,6	1,0
Cantabria	-1,3	-1,7	0,7	1,8	-1,7	0,7
Castilla y León	-1,7	-1,7	1,0	2,0	-1,5	1,4
Castilla - La Mancha	-2,1	-1,7	0,3	1,0	-1,7	1,0
Cataluña	-1,3	-1,0	1,1	2,2	-1,3	0,6
Comunitat Valenciana	-1,7	-1,4	0,9	2,1	-1,8	0,2
Extremadura	-1,8	-1,4	0,7	1,7	-1,0	1,0
Galicia	-1,4	-0,5	1,0	1,9	-1,1	1,4
Madrid, Comunidad de	-1,3	-1,3	1,3	2,4	-1,2	1,5
<b>Murcia, Región de</b>	<b>-1,5</b>	<b>-1,5</b>	<b>0,6</b>	<b>1,4</b>	<b>-1,5</b>	<b>0,3</b>
Navarra, Comunidad Foral	-1,4	-1,3	1,1	2,1	-1,5	1,0
País Vasco	-1,5	-1,3	1,0	2,2	-1,2	1,0
Rioja, La	-1,4	-1,3	0,8	1,8	-1,5	1,0
<b>Total Nacional</b>	<b>-1,4</b>	<b>-1,3</b>	<b>1,0</b>	<b>2,1</b>	<b>-1,4</b>	<b>0,9</b>

Fuente: Elaboración propia a partir de información de Funcas (actualizado en diciembre de 2012), Hispalink (julio de 2013) y BBVA Research (agosto de 2013).

Figura 2.2.2. Consenso de tasa de variación del VAB real por sectores.

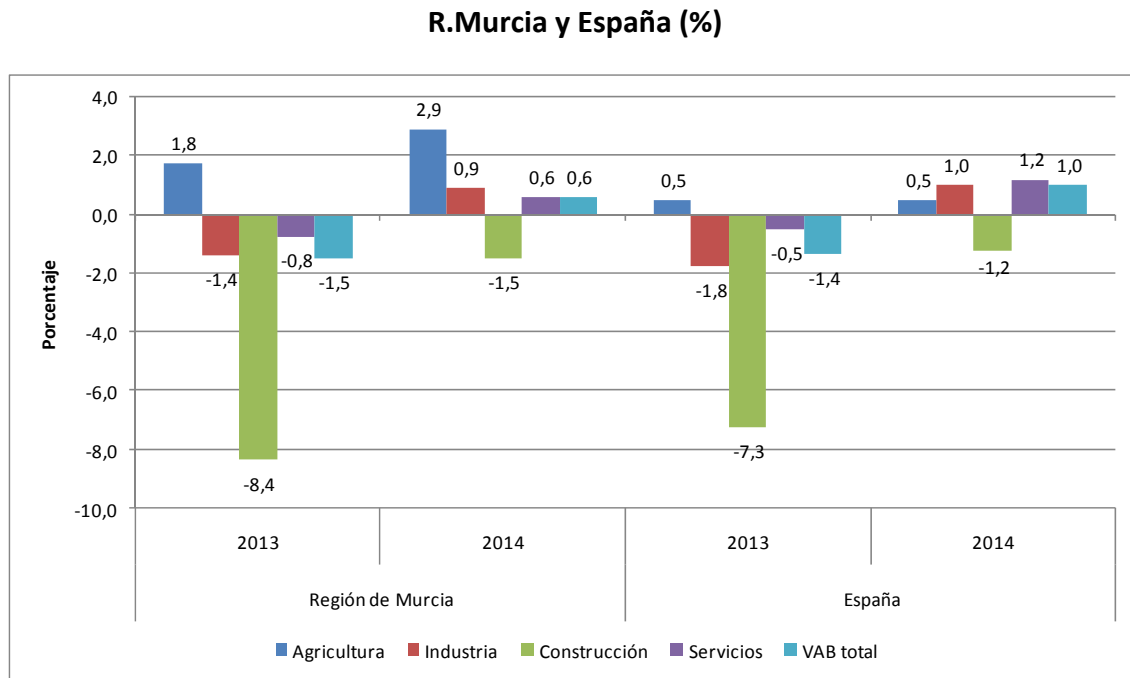

Fuente: Elaboración propia a partir de información de FUNCAS (actualizado en diciembre de 2012) e Hispalink (julio de 2013). Las previsiones de 2013 provienen del consenso de FUNCAS e Hispalink y las de 2014 son las estimadas por Hispalink, ya que FUNCAS no proporciona información al respecto.

La demanda en la Región de Murcia continúa débil en el segundo trimestre del año debido al comportamiento de la demanda interna que, aunque mejora tenuemente, anula el repunte de la demanda externa. Ello lo ponen de manifiesto algunos de los principales indicadores de los componentes de la demanda que consideramos a continuación.

El **índice de confianza del consumidor (ICC)**, uno de los indicadores de consumo doméstico interno nacional, se situó el mes de junio de 2013 en 61,8 puntos (ver Figura 2.2.3). Esto indica que la percepción de los consumidores, en general, continúa siendo negativa ya que su valor es inferior a 100 puntos. Sin embargo, este valor representa, en términos absolutos, un incremento mensual de 11 puntos, un aumento interanual de 11,2 puntos y un crecimiento

trimestral, con respecto al pasado mes de marzo, de 9,7 puntos, lo que induce a pensar en una leve recuperación de la demanda interna. Este aumento trimestral del 18,6% se produce tanto por una notable mejor percepción de la situación actual, cuyo índice pasa de 35 puntos en marzo de 2013 a 45,9 en junio del mismo año, lo que supone un incremento del 31,1%, como por una moderada mejora de las expectativas, al variar su índice desde 69,2 puntos en marzo a 77,6 en junio, representando un aumento del 12,1%. La evolución mensual del valor del crecimiento interanual de este indicador se recoge en la Tabla 2.2.2. Además, atendiendo, para cada trimestre, a la media de las tasas de variación interanuales mensuales, podemos afirmar que, aunque la tasa media del segundo trimestre de 2013, 6,9%, es cuantitativamente inferior a las correspondientes a los dos trimestres anteriores (9,9% y 18,2%, respectivamente), los datos del segundo trimestre de 2013 representan una consolidación de los avances registrados desde el tercer trimestre de 2012.

**Figura 2.2.3. Índices de confianza del consumidor, situación actual y expectativas (ICC/ISA/IE, Evolución valor absoluto)**



Notas: ICC: índice de confianza del consumidor. ISA: índice de situación actual (ISA). IE: índice de expectativas. Fuente: CIS

Una evolución parecida ha experimentado, en el segundo trimestre del año, otro de los indicadores del consumo doméstico como es la **matriculación de turismos**. La disminución continuada, desde 2008 hasta el primer trimestre de 2013 de este indicador se rompe durante



el segundo trimestre del presente año tanto a nivel nacional como de la Región de Murcia (ver Tabla 2.2.2). De hecho, durante los dos primeros trimestres de 2012 y el primer trimestre de 2013 las variaciones de las matriculaciones de turismos en la Región de Murcia con respecto a los mismos periodos de los años anteriores se situaron en -5,3%, -6,6% y -9,4%, respectivamente. Pero este dato cambió en el segundo trimestre de 2013 (4.019) al presentar un incremento del 7,1% con respecto al del segundo trimestre del año 2012 (3.753), variación considerablemente superior a la nacional en ese mismo periodo (2,7%). No obstante, a pesar de este cambio de tendencia en el segundo trimestre del año, la fuerte caída de este indicador durante el primer trimestre de 2013, ha llevado a que el número total de matriculaciones de turismos durante el primer semestre de 2013 (7.399) no alcanzara el valor del primer semestre de 2012 (7.485). Sin duda, la leve recuperación de la situación económica general y el incremento de presupuesto del segundo plan PIVE<sup>1</sup> en 2,76 millones de euros, que finalmente se prorrogó y ha estado vigente durante el primer semestre de 2013, han paliado la caída de la matriculación de turismos.

Peor comportamiento presentan las **ventas al por menor**, ya que continúan descendiendo tanto a nivel nacional como en la Región de Murcia. La tasa de variación interanual del índice general de ventas al por menor (IGVM) para los meses de abril, mayo y junio de 2013 alcanzó, en nuestra Región, los valores -6,7%, -7,7% y -8,3%, respectivamente (ver Tabla 2.2.2). Así, para el mes de junio de 2013, este índice estuvo 7 puntos por debajo del correspondiente a junio de 2012 y 5,8 puntos por debajo del valor nacional del mismo mes (la posición inferior de este índice a nivel regional en relación al nacional es una constante a lo largo de todos los meses de 2012 y del primer semestre del 2013). Es una realidad que la Región de Murcia lidera las caídas del comercio minorista. De hecho, la media del índice general de ventas al por menor pasó de 84,425 en el primer semestre de 2012 a 76,587 en el primer semestre de 2013, lo que significa una caída del 9,3%.

---

<sup>1</sup> Plan PIVE 2: febrero de 2013, inicialmente con una duración máxima de 12 meses, hasta enero de 2013, y una dotación presupuestaria de 150 millones de euros.

Para resolver los problemas que presenta el comercio minorista, el pasado 7 de junio el Consejo de Ministros aprobó el Plan Integral de Apoyo a la Competitividad del Comercio Minorista 2013 y modificó el Fondo de Ayuda al Comercio Interior poniendo a disposición de los empresarios 28,68 millones de euros para apoyar sus inversiones y darles liquidez para gastos corrientes. El Plan gira en torno a diez ejes orientados a la innovación y competitividad, el fomento de los centros comerciales abiertos y mercados municipales, el apoyo financiero, la promoción comercial y la reactivación de la demanda, el impulso del relevo generacional, el turismo de compras, la mejora de la seguridad, la eliminación de barreras administrativas y la internacionalización. Por otra parte, el pasado 24 de junio la Confederación Española del Comercio (CEC) pidió al Gobierno la aprobación de “estímulos fiscales” al consumo. Concretamente, apostó por planes “renove” similares a los puestos en marcha en el sector del automóvil para los sectores más castigados por la crisis, como los electrodomésticos y los muebles; así como incentivos a través del IRPF para inversión y consumo, para obras de rehabilitación de viviendas o para impulsar instalaciones de eficiencia energética en edificios.

En lo que respecta a la inversión, otra de las componentes de la demanda interna, en primer lugar analizamos el comportamiento del **índice de confianza empresarial** (ICE) de la Región de Murcia publicado por el INE (ver Tabla 2.2.2). Éste presenta un importante incremento (5,1%) en el segundo trimestre del año con respecto al dato del trimestre anterior, publicado en abril de 2013, y es levemente inferior al aumento medio nacional (5,5%). Además, en el segundo trimestre de 2013 el índice mejoró en todas las comunidades autónomas y el valor absoluto del mismo en la Región de Murcia (107,3) se situó en una posición intermedia entre sus valores mínimos, que corresponden a Canarias (103,9), y máximos, de Illes Balears (123,1). Sin embargo, tanto el balance de expectativas, como el de situación (diferencia entre el porcentaje de respuestas favorables y desfavorables de las expectativas sobre el trimestre siguiente y de las opiniones respecto al trimestre que finaliza, respectivamente) siguen siendo negativos aunque ambos han mejorado respecto del primer trimestre de 2013, el primero en 2,3 puntos y el segundo en 14,9 puntos. Concretamente, el balance de expectativas para el tercer trimestre de 2013 es de -30,1 puntos y el balance de situación sobre el segundo trimestre de 2013 tiene un valor de -28,1. Por lo tanto, lo que indican los empresarios de la Región de Murcia con el incremento de la confianza empresarial durante dos trimestres

consecutivos es que la situación económica, aunque continúan percibiéndola negativa, empieza a mejorar.

Con respecto a la **creación y disolución de sociedades mercantiles** en la Región de Murcia (ver Tabla 2.2.2 y Figura 2.2.4), durante el pasado mes de junio se constituyeron 247 empresas, un dato ligeramente superior al del mismo mes del año pasado (+3,3%), pero inferior al del mes de mayo de 2013 (cuando se crearon 273 empresas). En el mes de abril de 2013 la Región de Murcia presentó un gran dinamismo empresarial en relación a este indicador, medido a través de la tasa interanual de creación de sociedades mercantiles (37,4%), sin embargo éste no fue tan acusado en los dos meses posteriores (9,2% y 3,3%, respectivamente). Considerando datos semestrales, en el primer semestre de 2012 se crearon un total de 1.387 empresas, 10 empresas más de las constituidas en el segundo semestre de 2012. En el primer semestre de 2013 el número de nuevas empresas pasó a ser de 1.539, valor que representa un incremento del 11% con respecto al mismo periodo del año anterior. Al mismo tiempo, en junio de 2013 se disolvieron 21 empresas, 8 menos que en junio del año 2012 y 4 menos que en el mes de mayo del presente año. Sin embargo, el número total de empresas disueltas en el primer semestre de 2013 (160) fue notablemente superior al mismo dato del primer y segundo semestres de 2012 (con un incremento en porcentaje de 30,1% y 79,8%, respectivamente). Estos datos arrojan una evolución creciente del saldo neto semestral de sociedades mercantiles creadas en la Región de Murcia desde el primer semestre de 2012 hasta el primer semestre de 2013, con valores absolutos de 1.264, 1.288 y 1.379, respectivamente, hecho que se puede observar en la Figura 2.2.4. y que puede indicar, si continúa en los próximos meses, un punto de inflexión que implique el inicio de la recuperación de la economía.

La **matriculación de vehículos industriales** presenta una tendencia similar a la de turismos, pero con caídas más acusadas hasta el primer trimestre de 2013 y una recuperación más débil en el segundo trimestre de 2013 (ver Tabla 2.2.2), probablemente debido a que la mayoría de vehículos industriales no han podido beneficiarse de los planes PIVE. Concretamente, durante los dos primeros trimestres de 2012 y el primer trimestre de 2013 las variaciones de las matriculaciones de vehículos industriales en la Región de Murcia con respecto a los mismos periodos de los años anteriores se situaron en -11,1%, -19,1% y -17,4%, respectivamente. Si

bien, este dato en el segundo trimestre de 2013 (706) presentó un incremento del 3,8% con respecto al del segundo trimestre del año 2012 (680), variación que supera en 4,8 puntos a la nacional en ese mismo periodo, que continuó siendo negativa (-1%). Al igual que sucedió con la matriculación de turismos en la Región de Murcia, el número total de matriculaciones de vehículos industriales durante el primer semestre de 2013 (1.306), aunque cercano al valor del primer semestre de 2012 (1.406), no llegó a igualarlo.

**Figura 2.2.4. Número de sociedades mercantiles creadas, disueltas y saldo neto de sociedades mercantiles creadas por semestre en la Región de Murcia**

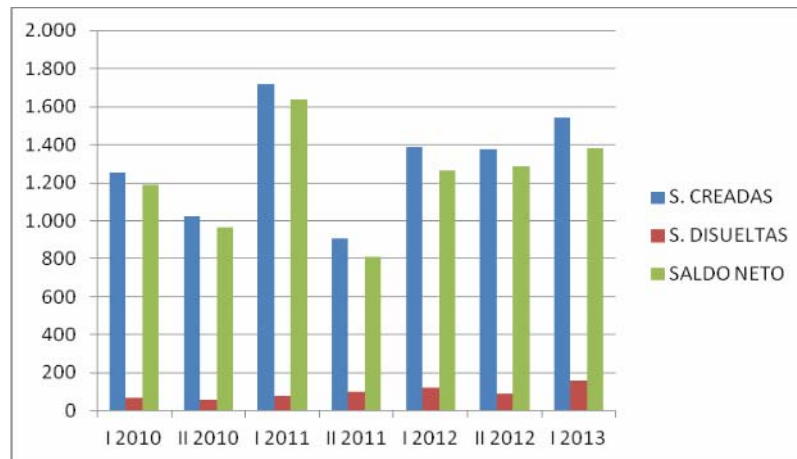

Fuente: INE.

En lo que respecta a la administración pública regional, y en base a los presupuestos homologados<sup>2</sup>, el **volumen de operaciones no financieras** previsto por la C. A. de la Región de Murcia para el año 2013 contempla, tras diversas modificaciones, un volumen de ingresos y gastos que ascienden a 3.595.721,37 y 3.997.065 miles de euros, respectivamente. Estas cifras arrojarían un déficit de 401.343,63 miles de euros (ver Figura 2.2.4), que supondrían 271,64 euros per cápita y representarían el 1,47% del Producto Interior Bruto de la Región. Además, el déficit previsto representa una reducción del 53,39% con respecto a 2012 y se alcanzaría tanto a través de un incremento de ingresos de un 4,35% como de una elevada disminución de

<sup>2</sup> Presupuestos con ajustes de homogeneización realizados por el Ministerio de Hacienda y AA.PP, a partir de la Contabilidad Nacional, para garantizar coherencia y comparabilidad tanto temporal como espacialmente.

gastos, que se cifra en un 7,2%. Sin embargo, durante el primer semestre de 2013, el nivel de ejecución de ingresos (48,14%) representa un incremento del 3,35% respecto a los del primer semestre de 2012 y el nivel de ejecución de gastos (51,69%) supone únicamente una disminución del 4,87% respecto a los del mismo periodo del año anterior. Así, el **déficit no financiero** del primer semestre de 2013 se eleva a 335.079,08 miles de euros, un 83,49% del total previsto, lo que significa solo una disminución del 32,57% con respecto al déficit del primer semestre de 2012. Estos datos ponen de manifiesto la necesidad de materializar medidas (las contempladas en el Plan de Reequilibrio de mayo de 2013 todavía no se han aplicado) para cambiar el rumbo de los primeros meses del año con el fin de disminuir el desfase presupuestario.

**Tabla 2.2.2. Resumen principales indicadores de consumo e inversión  
(Tasa de variación interanual %)**

	2012												2013					
	Ene.	Feb.	Mar.	Abr.	May.	Jun.	Jul.	Ago.	Sep.	Oct.	Nov.	Dic.	Ene.	Feb.	Mar.	Abr.	May.	Jun.(Jul.)
ICC (N)*	6,6	-17,7	-10,3	-26,4	-12,9	-20,6	-25,2	-17,6	-14,6	19,1	8,2	2,5	24,3	12,7	17,6	1,8	0,2	18,6
IGVM (N)	-3,6	-2,9	-3,7	-11,4	-4,2	-5,2	-7,7	-2,6	-13,6	-9,1	-8,6	-10,8	-8,7	-10,3	-10,8	-2,5	-4,5	-6,9
IGVM (RM)	-6,6	-6,6	-6,2	-12,5	-5,4	-8,4	-9,4	-5,1	-16,9	-12,7	-10,8	-13	-9,5	-10,7	-12,6	-6,7	-7,7	-8,3
Mat. Turis. (N)	1,9	-2,7	-4,4	-21,5	-7,3	-11,7	-16,8	4,3	-35,5	-21	-6,8	-22,2	-8,5	-8,9	-13,1	12,1	-2,3	0,4
Mat. Turis. (RM)	-0,2	-7,7	-7,3	-6	-0,3	-12,8	-15,2	9,2	-35,6	-17	1,1	-31,5	-2,4	-5,5	-19	10,4	4,5	6,6
ICE (N)*	n.d.	n.d.	n.d.	1,4	n.d.	n.d.	-1,3	n.d.	n.d.	-1,3	n.d.	n.d.	-3,9	n.d.	n.d.	3,6	n.d.	n.d.(5,5)
ICE (RM)*	n.d.	n.d.	n.d.	n.d.	n.d.	n.d.	n.d.	n.d.	n.d.	n.d.	n.d.	n.d.	n.d.	n.d.	n.d.	2,1	n.d.	n.d.(5,1)
S. Creadas (N)	11,7	3,2	-6,2	-0,8	-0,9	-1,1	6,7	3	3,7	18,2	4,7	-5,1	11,3	5,2	-4,6	30,6	10,2	0,7
S. Creadas (RM)	-7,5	-9,8	-8,5	-8,6	11,6	-13,1	25,6	22,4	-8,5	26,9	54,8	6,4	25,5	29,3	-22,4	37,4	9,2	3,3
S. Disuelt. (N)	8,3	11,4	4	17,2	20,6	19	33,9	19,8	-0,1	28,1	13,4	10,6	12,9	13,9	-7,2	48,1	10,7	-0,5
S. Disuelt. (RM)	-37,5	466,7	46,2	7,1	115	142	90,9	-50	-35,7	72,7	29,4	-61,5	33,3	94,1	0	40	-7,1	-27,6
Mat. Indus. (N)	-17,4	-18,1	-21	-25,1	-28,4	-26,3	-21,9	-27,2	-36,1	-18	-16	-35,7	-18,8	-26	-25,4	-1,8	-4,1	2,6
Mat. Indus. (RM)	-5	13,8	-32,5	-26,4	-28,1	-1,1	-26,4	-36,1	13	36,8	-49	-52,6	-21	-13,4	-17,3	13,5	18,8	-16,3

Notas: ICC: índice de confianza del consumidor. IGVM: índice general de ventas al por menor a precios constantes (Base: media anual 2010). ICE: índice de confianza empresarial (Base: enero 2013). S: indicadores de sociedades mercantiles. N: Nacional. RM Región de Murcia. \*Variación intertrimestral. Fuente: Elaboración propia a partir de información del INE y de la DGT.

Figura 2.2.4. Ejecución de Ingresos no financieros y Gastos no financieros.

**Déficit público de la C.A. de la Región de Murcia en millones de euros  
(Total 2013 Previsión)**

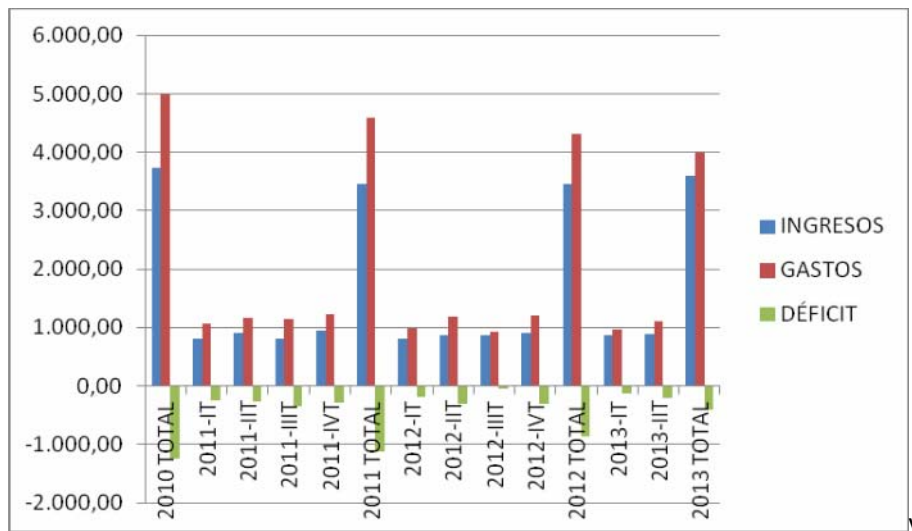

Fuente: Elaboración propia a partir de datos del Ministerio de Hacienda y AA.PP

En términos de Contabilidad Nacional (ver Tabla 2.2.3), según el protocolo de déficit excesivo (PDE), durante el primer semestre de 2013 las CC.AA. obtuvieron, en conjunto, un déficit del 0,79% del PIB, 8.302 millones de euros. Excepto el Principado de Asturias, todas las CC.AA. registraron déficit. Entre ellas, la Región de Murcia, con un déficit de 339 millones de euros en junio de 2013, ocupa una posición muy destacada: la segunda, en términos de porcentaje del PIB, 1,24% (únicamente superada por la Comunidad Foral de Navarra con un 2,75% PIB), y la quinta en términos de déficit per-cápita, 229,44€ (por detrás de la Comunidad Foral de Navarra, Aragón, Madrid y Cataluña).

Es cierto que el déficit de la C.A. de la Región de Murcia ha mejorado notablemente en el primer semestre de 2013 con respecto al mismo periodo del año anterior. Específicamente, ha disminuido 132 millones de euros en valor absoluto, 0,48 puntos en porcentaje con respecto al PIB y 89,34€ per-cápita. Pero el creciente lastre sobre la economía murciana de la deuda de la administración autonómica, 17,5% del PIB para el primer trimestre de 2013 (último dato disponible), y su actual desfase presupuestario, 1,24 % del PIB, requerirán importantes ajustes para alcanzar los objetivos de déficit y deuda para 2013 aprobados, para las distintas CC. AA., por el Consejo de Política Fiscal y Financiera (CPFF) el pasado 31 de julio. Este acuerdo

contempla déficits asimétricos para las autonomías y, según Cristóbal Montoro, “es una propuesta de objetivos individuales de estabilidad para cada una de las Comunidades Autónomas equilibrada, sensata, justa, realista, adaptada a las circunstancias y positiva para cada comunidad y para el conjunto de España”. Como se puede observar en la Tabla 2.2.4, a la Región de Murcia se le exige uno de los mayores esfuerzos (-49,04% del déficit de 2012) al fijar el objetivo de déficit en el 1,59% del PIB (únicamente 0,35 puntos por encima del valor correspondiente al primer semestre de 2013). Por otra parte, el objetivo de deuda para 2013 es el 18,8% del PIB (solo 1,3 puntos por debajo del alcanzado para el primer trimestre de 2013).

**Tabla 2.2.3. Administración Pública CC.AA Superávit (+)/Déficit (-) según PDE**

**Operaciones no financieras (millones de euros) y Deuda**

	Deuda		Déficit/Superávit PDE (Millones de euros)							
	% PIB	% PIB	Total	% PIB	Total	% PIB	Total	% PIB	Per-cápita	Per-cápita
	2012	IT 2013	2012	2012	IS 2012	IS 2012	IS 2013	IS 2013	IS 2012	IS 2013
Andalucía	14,6	14,7	-2.870	-2,04	-1942	-1,38	-1.033	-0,73	-234	-124,47
Aragón	13,7	15	-483	-1,44	-231	-0,69	-343	-1,02	-176,08	-261,45
Asturias (Principado de)	12,1	12,2	-233	-1,06	-118	-0,53	48	0,22	-112,47	45,75
Baleares (Illes)	21,6	21,8	-481	-1,80	-133	-0,5	-45	-0,17	-121,21	-41,01
Canarias	11,3	11,4	-535	-1,29	-472	-1,14	-264	-0,64	-222,54	-124,47
Cantabria	15,7	16,2	-146	-1,13	-79	-0,61	-65	-0,5	-136,68	-112,46
Castilla-La Mancha	28,2	28,1	-565	-1,56	-176	-0,49	-337	-0,93	-86,14	-164,93
Castilla y León	13,8	14,7	-778	-1,42	-487	-0,89	-489	-0,89	-197,29	-198,1
Cataluña	25,4	25,7	-3.891	-1,96	-1.207	-0,61	-1.713	-0,86	-165,57	-234,99
Extremadura	14,6	14,6	-116	-0,70	-240	-1,44	-120	-0,72	-221,85	-110,93
Galicia	14,6	16,9	-727	-1,29	-613	-1,09	-623	-1,11	-225,33	-229
Madrid (Comunidad de)	10,7	11,7	-2.009	-1,07	-928	-0,49	-1545	-0,82	-144,85	-241,16
Murcia (Región de)	16,9	17,5	-853	-3,12	-471	-1,72	-339	-1,24	-318,78	-229,44
Comunidad Foral de Navarra	15,5	17,1	-245	-1,35	-373	-2,06	-498	-2,75	-598,24	-798,72
La Rioja	13,1	13,1	-84	-1,06	-23	-0,29	-5	-0,06	-73,81	-16,05
Comunitat Valenciana	29,4	29,1	-3.513	-3,52	-426	-0,43	-673	-67	-85,01	-134,29
País Vasco	11	11,8	-907	-1,39	54	0,08	-258	-0,4	25,51	-121,88
<b>Total CCAA</b>	<b>17,6</b>	<b>18,1</b>	<b>-18.436</b>	<b>-1,76</b>	<b>-7865</b>	<b>-0,75</b>	<b>-8.302</b>	<b>-0,79</b>	<b>-170,95</b>	<b>-180,45</b>

■ Valor más favorable. ■ Valor más desfavorable.

Fuente: BDE y elaboración propia con datos del Ministerio de Hacienda y AA.PP. INE: Número de habitantes por CC.AA y Previsión PIB 2012 CC.AA.



Tabla 2.2.4. Objetivos de Déficit y Deuda fijados por CPFF

	Déficit		Deuda
	% PIB 2013	Esfuerzo % Déficit 2012	% PIB 2013
Andalucía	1,58	-22,55	16,60
Aragón	1,3	-9,72	15,30
Asturias (Principado de)	1,06	0	13,50
Balears (Illes)	1,47	-18,33	23,20
Canarias	1,2	-6,98	12,90
Cantabria	1,13	0	17,20
Castilla-La Mancha	1,3	-16,67	29,80
Castilla y León	1,27	-10,56	15,40
Cataluña	1,58	-19,39	27,20
Extremadura	1	42,86	16,20
Galicia	1,2	-6,98	16,20
Madrid (Comunidad de)	1,07	0	11,80
<b>Murcia (Región de)</b>	<b>1,59</b>	<b>-49,04</b>	<b>18,80</b>
Comunidad Foral de Navarra	1,2	-11,11	16,70
La Rioja	1,06	0	14,50
Comunitat Valenciana	1,6	-54,55	31,30
País Vasco	1,2	-13,67	12,20

Fuente: BDE y elaboración propia con datos del Ministerio de Hacienda y AA.PP.

En cuanto a la demanda externa de productos de la Región de Murcia, cabe señalar el importante crecimiento que las **exportaciones** experimentaron en el último año (23,8%), según datos del Ministerio de Economía y Competitividad, lo que sin duda ha actuado como paliativo en la debilidad de la demanda interna. En este sentido, tal y como muestra la Figura 2.2.5, que recoge las ventas de la Región al exterior acumuladas durante doce meses, los productos energéticos son unos de los que más han favorecido el incremento de las exportaciones en los últimos años.



**Figura 2.2.5. Exportaciones totales energéticas y no energéticas**  
**(serie acumulada 12 meses)**

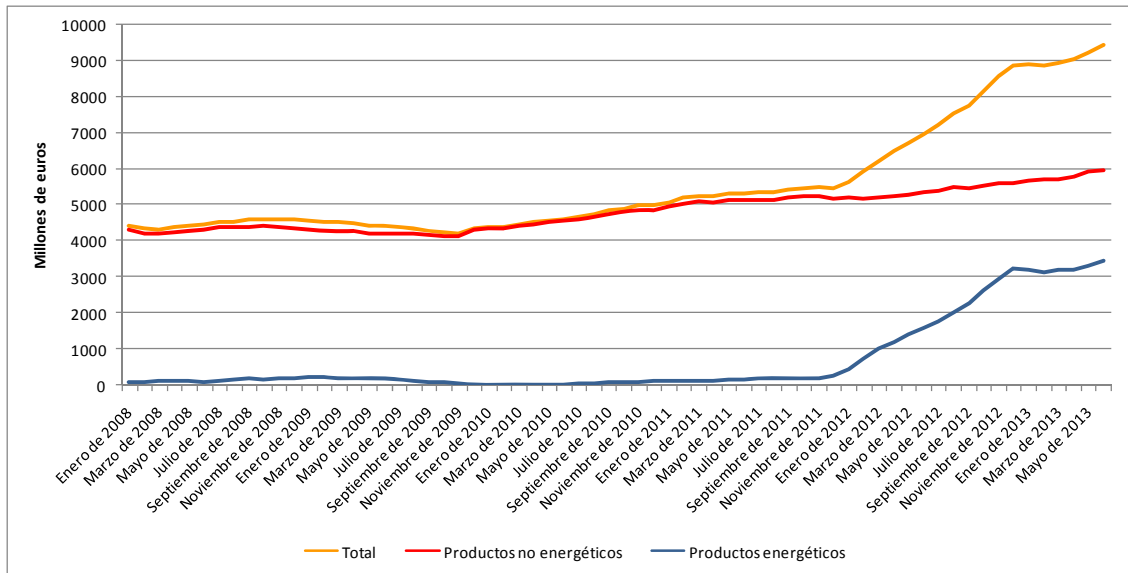

Fuente: Elaboración propia a partir de datos del Ministerio de Economía y Competitividad.

Concretamente, en el segundo trimestre de 2013, las exportaciones de la Región alcanzaron los 2.608,8 millones de euros y se concentraron, principalmente, en tres tipos de productos (ver Tabla 2.2.5): alimentos (41,4% de las exportaciones murcianas), productos energéticos (34,4%) y semimanufacturas (11,4%). Comparando las exportaciones de dicho periodo con las acumuladas en esos mismos meses de 2012 se aprecia que las ventas exteriores totales han aumentado (23,8%) como consecuencia, principalmente, del crecimiento de los ingresos provenientes de las exportaciones de los alimentos (17%), productos energéticos (41,2%) y de “Otras Mercancías” (1.380,4%). El incremento en los dos primeros tipos de productos se produjo, en gran medida, por el aumento de las exportaciones de cereales y de petróleo y sus derivados, respectivamente. Por otra parte, el Ministerio debería justificar el crecimiento de la rúbrica “Otras Mercancías”, ya que tiene carácter residual y, por tanto, la fuente que lo ha originado es desconocida.

**Tabla 2.2.5. Exportaciones de la R.Murcia. II Trimestre 2013**

	Millones de euros	Participación (%)	Variación interanual (%)	Variación interanual (millones de euros)
Alimentos	1.080,6	41,4	17,68	162,36
Productos energéticos	898,7	34,4	41,24	262,42
Materias primas	51,4	2,0	6,27	3,03
Semimanufacturas	296,2	11,4	-0,22	-0,65
Bienes de equipo	150,8	5,8	5,29	7,57
Sector del automóvil	10,7	0,4	60,20	4,02
Bienes de consumo duradero	15,0	0,6	14,07	1,85
Manufacturas de consumo	47,8	1,8	16,69	6,84
Otras mercancías	57,6	2,2	1380,44	53,73
<b>Total</b>	<b>2.608,8</b>	<b>100,0</b>	<b>23,78</b>	<b>501,17</b>

Fuente: Elaboración propia a partir de datos del Ministerio de Economía y Competitividad.

Por áreas geográficas, la relación exportadora de la Región de Murcia, al igual que en España en su conjunto, se mantiene principalmente con los países de la UE-27 (65,1% y 61,6% respectivamente), seguida de lejos por los de los continentes africano y asiático, donde destacan como principales clientes Marruecos, Japón y China, países estratégicos para la Región. Tal y como se puede observar en la Tabla 2.2.6, en el segundo trimestre de 2013, las ventas exteriores murcianas y españolas aumentaron con respecto al mismo periodo del año anterior, principalmente, las dirigidas a la UE-27 (31,5% y 12,2% respectivamente) y a América Latina (166,2% y 9,9% respectivamente). Sin embargo, mientras que en España las exportaciones a Asia crecieron un 14% en el periodo considerado, en la Región de Murcia descendieron un 5,6%. Esta última diferencia y el gran crecimiento exportador de la Región en América Latina pueden explicarse, fundamentalmente, por las exportaciones de productos energéticos. Excluyéndolos del análisis, las exportaciones murcianas a Asia habrían aumentado (0,7%), destacando el fuerte crecimiento exportador hacia China (38,6%) y Japón (23,2%), y las destinadas a América Latina habrían tenido un crecimiento más moderado (18,6%). Otro hecho relevante es el gran aumento de las exportaciones energéticas a Marruecos, que han crecido un 630,6% en el segundo trimestre de 2013 con respecto al mismo periodo de 2012.

Considerando las **importaciones** de la Región de Murcia, la mayor parte de ellas son de productos energéticos, lo que ha marcado claramente su evolución global, tal y como se

observa en la Figura 2.2.6. Éstas aumentan desde la anualidad recogida en el periodo abril de 2010 - octubre de 2012, a partir del cual se reducen moderadamente.

**Tabla 2.2.6. Exportaciones de la Región de Murcia y España por área geográfica.**

**II Trimestre 2013**

	Región de Murcia				España			
	II Trimestre	Distribución	Variación interanual	Variación interanual	II Trimestre	Distribución	Variación interanual	Variación interanual
	(millones de euros)	(%)	(%)	(millones de euros)	(millones de euros)	(%)	(%)	(millones de euros)
<b>UE-27</b>	<b>1.699,2</b>	<b>65,1</b>	<b>31,5</b>	<b>406,8</b>	<b>38.306,2</b>	<b>61,6</b>	<b>12,2</b>	<b>4.155,1</b>
Francia	536,9	20,6	40,8	155,6	10.347,8	16,7	10,0	938,0
Países Bajos	97,3	3,7	-18,2	-21,6	1.726,7	2,8	9,2	145,9
Alemania	239,6	9,2	29,5	54,5	6.167,8	9,9	5,4	318,7
Italia	337,0	12,9	97,9	166,7	4.405,7	7,1	7,9	321,8
Reino Unido	193,9	7,4	20,2	32,5	4.621,5	7,4	40,2	1.324,3
Portugal	73,0	2,8	-3,2	-2,4	4.368,0	7,0	21,3	766,5
<b>África</b>	<b>247,5</b>	<b>9,5</b>	<b>6,0</b>	<b>14,1</b>	<b>4.489,6</b>	<b>7,2</b>	<b>17,2</b>	<b>657,3</b>
Marruecos	60,5	2,3	36,8	16,3	1.448,6	2,3	7,7	103,9
<b>Asia</b>	<b>281,6</b>	<b>10,8</b>	<b>-5,6</b>	<b>-16,6</b>	<b>5.348,5</b>	<b>8,6</b>	<b>14,0</b>	<b>658,5</b>
India	16,8	0,6	-33,1	-8,3	312,5	0,5	-3,2	-10,3
China	50,8	1,9	38,6	14,2	1.037,7	1,7	13,2	120,9
Japón	90,8	3,5	96,4	44,6	565,0	0,9	2,1	11,8
<b>América del Norte</b>	<b>55,3</b>	<b>2,1</b>	<b>0,7</b>	<b>0,4</b>	<b>2.690,8</b>	<b>4,3</b>	<b>5,3</b>	<b>134,8</b>
EE.UU.	49,0	1,9	4,7	2,2	2.403,5	3,9	6,8	152,0
<b>América Latina</b>	<b>194,5</b>	<b>7,5</b>	<b>166,2</b>	<b>121,5</b>	<b>4.011,0</b>	<b>6,5</b>	<b>9,9</b>	<b>359,9</b>
Brasil	150,6	5,8	311,0	114,0	1.092,7	1,8	51,6	371,7
Méjico	9,3	0,4	16,6	1,3	842,3	1,4	7,7	60,0
<b>Total mundial</b>	<b>2.608,8</b>	<b>100,0</b>	<b>23,8</b>	<b>501,2</b>	<b>62.137,6</b>	<b>100,0</b>	<b>11,9</b>	<b>6.608,6</b>

Fuente: elaboración propia a partir de datos del Ministerio de Economía y Competitividad

**Figura 2.2.6. Importaciones totales, energéticas y no energéticas de la R. Murcia**

(Serie acumulada 12 meses)

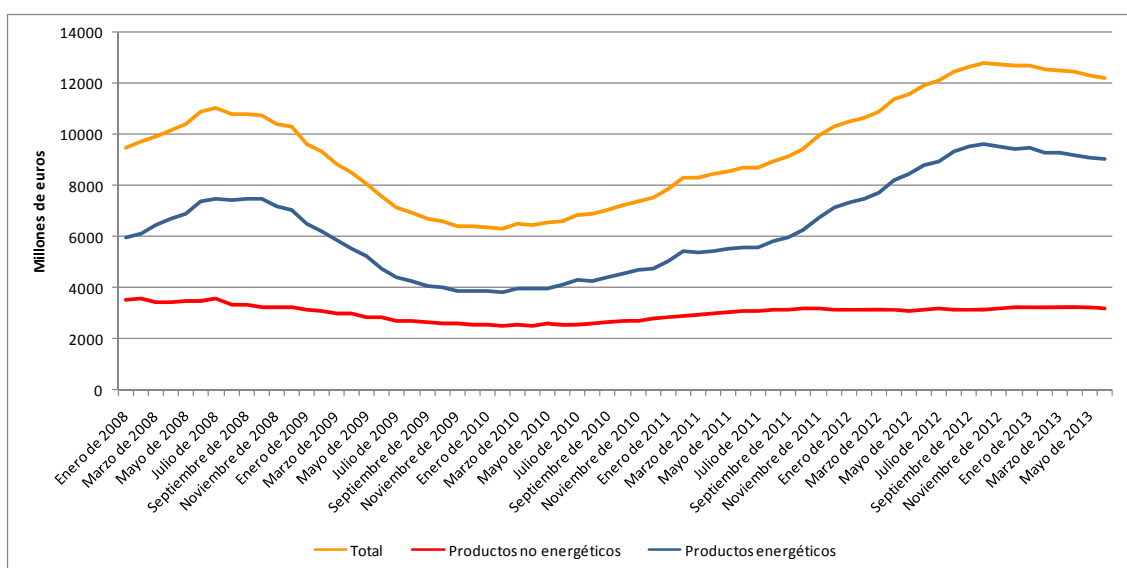

Fuente: elaboración propia a partir de datos del Ministerio de Economía y Competitividad

El análisis de las importaciones del segundo trimestre de 2013 con respecto al mismo periodo del año anterior (ver Tabla 2.2.7) revela la reducción de las compras al exterior por parte de la Región de Murcia (-9,5%). El aumento de las importaciones de materias primas (10,1%), del sector del automóvil (12,0%) y de las manufacturas de consumo (11,2%) no ha compensado la disminución de las mismas en el resto de sectores económicos, principalmente, en el de alimentos (-7,2%), productos energéticos (-10,6%) y de bienes de consumo duradero (-18,2%). En el caso de los productos energéticos, tal y como se comenta en el apartado 2.1 a nivel nacional, el descenso se ha visto aumentado no tanto por la reducción del consumo del montante de petróleo, sino por el descenso de su precio. Alimentos y productos energéticos recogen la mayor proporción de compras exteriores (11,9% y 74,1% respectivamente), por lo que su evolución marca considerablemente el comportamiento de las importaciones regionales.

El saldo comercial y la tasa de cobertura (ver Tabla 2.2.7) revelan un déficit comercial en el segundo trimestre de 2013 de 327,6 millones de euros, lo que conlleva que los ingresos por las exportaciones financien el 88% de la factura importadora de la Región de Murcia. La mayor dependencia exterior tiene lugar en el sector energético, donde el desequilibrio entre las exportaciones e importaciones es más importante (-1.277,1 millones de euros). Por el contrario, los ingresos derivados de las exportaciones triplican el gasto de las importaciones en la alimentación (308,9%) y lo duplican en materias primas (288,7%) y bienes de equipo (230,8%). En las semimanufacturas y en los bienes de consumo duradero también se observa superávit comercial, aunque de menor magnitud. Por otra parte, es necesario señalar la elevada tasa de cobertura de la rúbrica “Otras mercancías” (3813,1%) que deriva, como ya se comentó, del increíble aumento de las exportaciones recogidas en esta partida, aunque se desconoce el motivo de tal aumento al tratarse de una partida residual.

**Tabla 2.2.7. Importaciones, saldo comercial y tasa de cobertura de la Región de Murcia. II Trimestre 2013**

	Millones de euros	Participación (%)	Variación interanual (%)	Variación interanual (millones de euros)	Saldo comercial (millones de euros)	Tasa de cobertura (%)
Alimentos	349,8	11,9	-7,2	-27,2	730,8	308,9
Productos energéticos	2.175,8	74,1	-10,6	-258,3	-1277,1	41,3
Materias primas	17,8	0,6	10,1	1,6	33,6	288,7
Semimanufacturas	229,8	7,8	-9,1	-23,1	66,4	128,9
Bienes de equipo	65,4	2,2	-6,4	-4,4	85,5	230,8
Sector del automóvil	19,0	0,6	12,0	2,0	-8,3	56,3
Bienes de consumo duradero	12,6	0,4	-18,2	-2,8	2,4	119,4
Manufacturas de consumo	64,8	2,2	11,2	6,5	-17,0	73,7
Otras mercancías	1,5	0,1	-63,4	-2,6	56,1	3813,1
<b>Total</b>	<b>2.936,5</b>	<b>100,0</b>	<b>-9,5</b>	<b>-308,3</b>	<b>-327,6</b>	<b>88,8</b>

Fuente: Elaboración propia a partir de datos del Ministerio de Economía y Competitividad.

## B) Precios y Costes laborales

Durante el primer semestre de 2013 el índice de precios de consumo (IPC) de la Región de Murcia presentó una evolución muy similar al nacional, aunque con una tasa de variación interanual ligeramente superior al mismo, alrededor de dos décimas para todos los meses excepto para el mes de junio en el que la diferencia se sitúa en cinco décimas. La media de la tasa de variación interanual del segundo trimestre de 2013 se situó en el 2%, ocho décimas por debajo de la media registrada en el primer trimestre, lo que indica una desaceleración de los precios que se debe tanto a la debilidad de la demanda interna como a la disminución de los márgenes empresariales. De hecho, la variación de los precios en la Región de Murcia en lo que va de año, primer semestre de 2013, que no se ve afectada por el incremento del IVA del mes de septiembre de 2012, se sitúa únicamente en el 0,2% (ver Tabla 2.2.7) y se espera que sea el aumento de este impuesto indirecto una de las causas de la desaceleración de la inflación a partir de septiembre del presente año. Con respecto a los grupos con mayor influencia en la tasa interanual de junio, que se ha situado en el 2,5%, cabe destacar los siguientes: únicamente se abarataron las comunicaciones (-4%) y se encarecieron notablemente la medicina (17,8%), la enseñanza (6,8%), los alimentos y bebidas no alcohólicas (4%) y las bebidas alcohólicas y el tabaco (3,9%).

Tabla 2.2.7. Variación del índice de precios de consumo (IPC) %

	2008	2009	2010	2011	2012	2013	2013						
	Media II Trimestre						Ene.	Feb.	Mar.	Abr.	May.	Jun.	VA
	T. Interanual						T. Interanual/T. Inter mensual						Ene-Jun
<b>R. Murcia</b>	4,5	-1,3	1,5	3,4	1,8	2,0	2,8/-1,5	3/0,2	2,6/0,3	1,6/0,7	2,0/0,3	2,5/0,2	0,2
<b>España</b>	4,6	-1	1,6	3,5	2	1,7	2,7/-1,3	2,8/0,2	2,4/0,4	1,4 /0,4	1,7/0,2	2,1/0,1	-0,1

Notas: VA: Variación en lo que va de año.

Fuente: Elaboración propia a partir de datos INE, Base 2011.

La evolución de los costes laborales, tanto a nivel nacional como regional, se recoge en la Tabla 2.2.8. En el primer trimestre de 2013, los costes laborales totales en la Región de Murcia sufrieron una disminución considerable, -5,1% respecto al cuarto trimestre del año anterior y 0,5 puntos por encima de la tasa de disminución de la media nacional. El coste laboral total del sector de la construcción fue el que sufrió la menor reducción, un 0,6%, situándose en 2.431,5 euros por trabajador y mes. La evolución de las tasas de variación interanuales tanto de los costes laborales por sectores como del IPC se puede observar claramente en la Figura 2.2.7. A este respecto, mientras que los sectores de la industria y servicios experimentaron, en el primer trimestre de 2013, disminuciones importantes, 4,5% y 3% respectivamente, el sector de la construcción presentó un incremento del 3,5%. En cuanto a la composición del coste laboral, el coste salarial disminuyó un 1,6%, situándose en 1.595,68 euros por trabajador y mes, mientras que otros costes cayeron un 5,7% a pesar de que las cotizaciones obligatorias a la Seguridad Social, su principal componente, se mantuvo al mismo nivel del primer trimestre de 2012. Cabe destacar que el coste laboral total por hora efectiva del primer trimestre de 2013, 16,85 euros, es similar al del mismo periodo del año 2010, 16,76 euros. Por lo tanto, el rasgo característico de la evolución salarial desde comienzos de la crisis económica es la moderación salarial, reflejada en una tasa media anual acumulada entre 2008 y 2012 del coste salarial total tanto a nivel regional como nacional del 0,1% y en la disminución del mismo a nivel regional (7,3%) en el primer trimestre de 2013 con respecto al trimestre anterior. Además, dada la evolución de las negociaciones colectivas, según el Banco de España se espera que esta moderación salarial continúe en el segundo trimestre del presente año, del que todavía no tenemos información.

Tabla 2.2.8. Costes laborales. Región de Murcia

	TMAA	2012 (V/VIA%)				2013(V/VIA%/VIT%)
	2008/12	I Trimestre	II Trimestre	III Trimestre	IV Trimestre	I Trimestre
Coste Laboral Total (CLT)	0,1	2.272,02/0,4	2.373,55/-1,9	2.241,03/-0,8	2.327,08/-6,3	2.208,22/-2,8/-5,1
CLT Industria	0,7	2.558,94/3,8	2.472,93/-2,6	2.441,63/1,2	2.588,07/-2,5	2.444,05/-4,5/-5,6
CLT Construcción	-0,6	2.349,88/6,5	2.461,2/-2,4	2.290,99/-4,6	2.447,14/-10,3	2.431,5/3,5/-0,6
CLT Servicios	0,3	2.197,14/-1,0	2.341,65/-1,6	2.189,02/-0,9	2.252,45/-6,9	2.132,09/-3/-5,3
CLT hora efectiva	1,2	16,76/2,2	18,08/-0,4	19,3/1,1	18,16/-5,6	16,85/0,5/-7,2
Coste Salarial Total	-0,1	1.622,39/-0,4	1.778,67/0,0	1.646,52/2,2	1.720,82/-7,0	1.595,68/-1,6/-7,3
Otros Costes	0,7	649,63/2,8	594,88/-7,5	594,51/-8,4	606,26/-4,4	612,54/-5,7/1
<b>CLT Nacional</b>	<b>0,1</b>	<b>2.515,04/1,1</b>	<b>2.591,8/-0,3</b>	<b>2.455,49/0,0</b>	<b>2.598,69/-3,1</b>	<b>2.480,22/-1,4/-4,6</b>

TMAA 2008/12: tasa media anual acumulada IVT 2008-IVT 2012. V: valor absoluto. VIA%: variación interanual en porcentaje. VIT%: Variación trimestral en porcentaje.

Fuente: Elaboración propia a partir de información del INE, Base 2008.

Figura 2.2.7. Precios y costes laborales por sectores. Región de Murcia (Variaciones interanuales %)

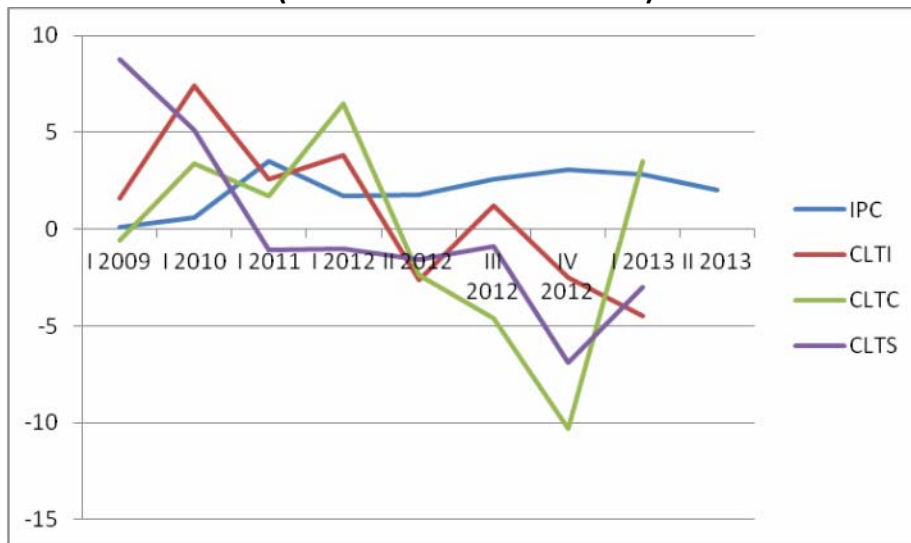

Notas: IPC: Índice de precios de consumo. CLTI: Coste laboral total industria. CLTC: Coste laboral total construcción. CLTS: Coste laboral total servicios. Fuente: Elaboración propia a partir de datos del INE.

### C) Mercado Laboral

El mercado de trabajo en la Región de Murcia, al igual que en España, continúa sufriendo la debilidad de la economía. Desde el inicio de la crisis económica actual, la **tasa de paro** de la Región de Murcia ha superado a la de la media española, según datos de la Encuesta de Población Activa (EPA) elaborada por el Instituto Nacional de Estadística (ver Figura 2.2.8). Concretamente, en el segundo trimestre de 2013, la tasa de paro de la Región alcanzó el 29,1% de la población activa, más de 3 puntos porcentuales sobre la media nacional (26,3%), siendo la quinta Comunidad Autónoma con mayor tasa de paro de España, únicamente, superada por Castilla-La Mancha, Canarias, Extremadura y Andalucía (ver Figura 2.2.9). No obstante, como suele ser habitual en el segundo trimestre del año, por la creación estacional de nuevos empleos, la tasa de paro disminuyó con respecto al trimestre anterior, siendo esta reducción superior en la Región de Murcia (-1,2 puntos porcentuales) que en España (-0,9 puntos porcentuales). Estos resultados son mejores a los obtenidos para el mismo periodo de 2012, donde la tasa de paro de la Región descendió 0,8 puntos y la española aumentó 0,2 puntos, pero peores a los de 2010 y 2011 (ver Figura 2.2.10).

**Figura 2.2.8. Evolución de la tasa de paro de la R.Murcia y España**

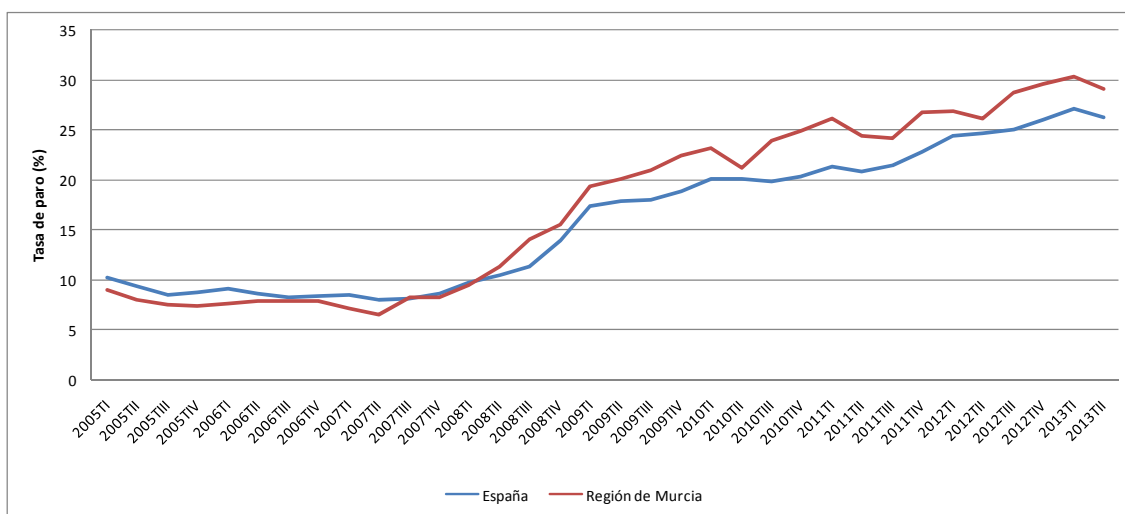

Fuente: Elaboración propia con datos de la EPA, INE.



**Figura 2.2.9. Tasa de paro por CC.AA y España. II Trimestre 2013**

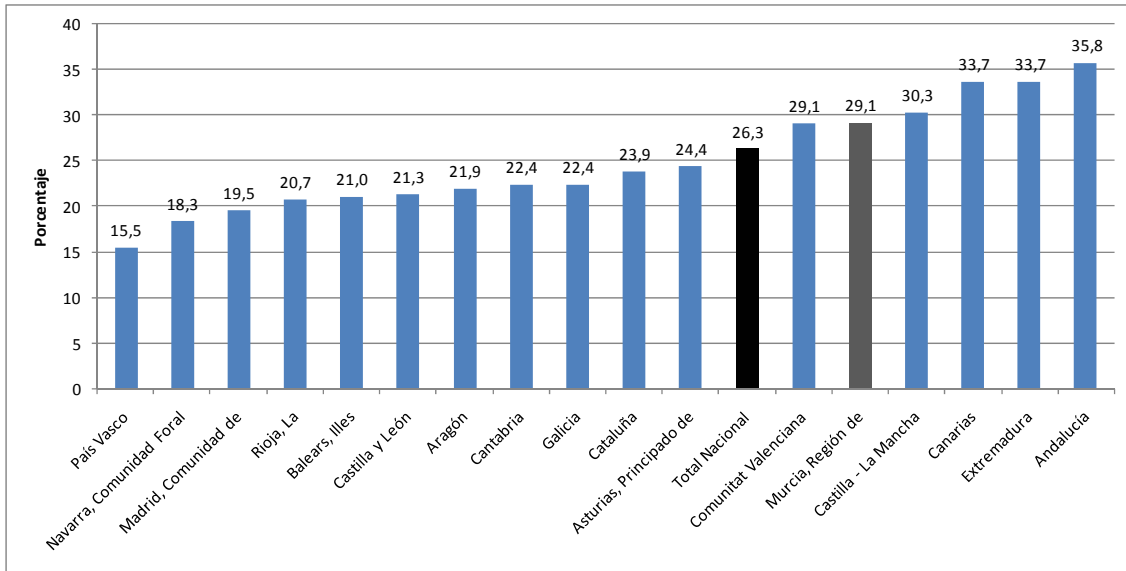

Fuente: Elaboración propia con datos de la EPA, INE.

**Figura 2.2.10. Evolución Intertrimestral de la tasa de paro (Variación II trimestre sobre el I trimestre del mismo año)**

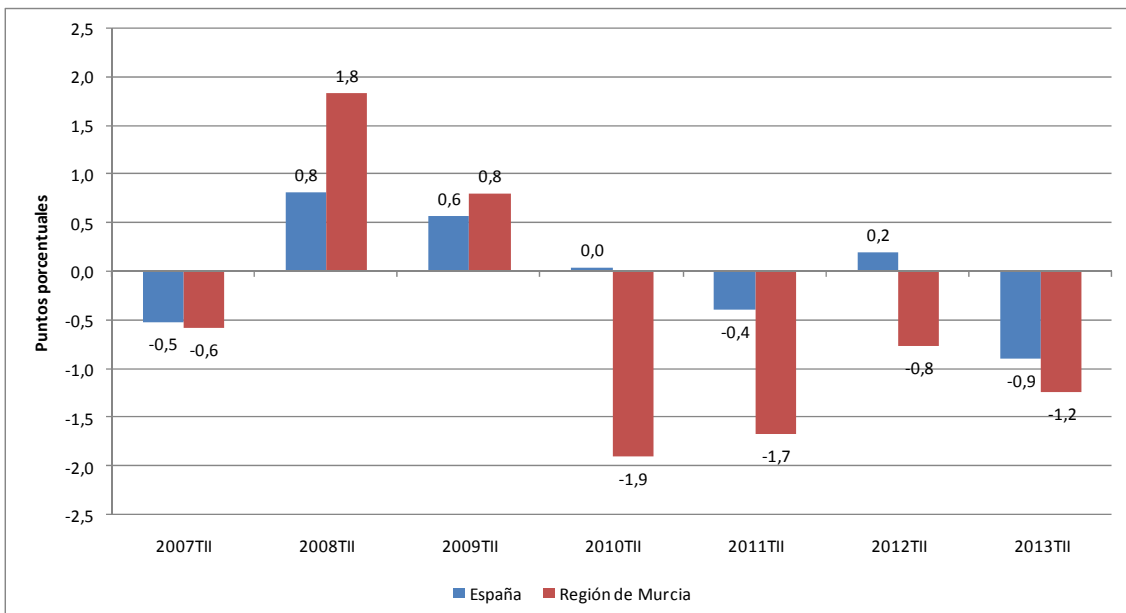

Fuente: Elaboración propia con datos de la EPA, INE.

La EPA presenta datos acerca de la incidencia del **paro** por sectores económicos entre quienes abandonaron su empleo hace menos de un año (ver Figura 2.2.11). De su análisis se desprende que, en la Región de Murcia todos los sectores económicos han sido fuertemente golpeados por la crisis económica actual, multiplicándose por 3,16 el número de parados totales desde el primer trimestre de 2008, alcanzando los 213,0 miles. No obstante, la magnitud de tal impacto se evidencia, en mayor medida, en el grupo de desempleados sin clasificar por sector económico, referido a quienes buscan su primer empleo o han dejado su último trabajo hace más de un año (parados de larga duración), ya que el paro en este segmento poblacional se ha multiplicado por 6,1 desde el inicio de la crisis, alcanzado la cifra de 113,4 miles de parados en el segundo trimestre de 2013. Estos datos revelan el fracaso en la búsqueda de empleo de la población parada y, por ende, la persistencia del desempleo actual. El que la distribución sectorial del desempleo de la EPA no incluya a quienes buscan su primer trabajo ni a los parados de larga duración explica, en parte, hechos como que el sector de la construcción experimentara un elevado crecimiento del desempleo hasta el primer trimestre de 2009 y, posteriormente, su número de parados tienda a reducirse, alcanzando los 14,7 miles en el último trimestre considerado. Por su parte, el número de desempleados en el sector servicios ha mostrado una tendencia creciente en el periodo considerado (se ha multiplicado por 2,4 desde el inicio de la crisis económica actual) y a pesar de que la reducción del desempleo en este trimestre se ha notado principalmente en este último sector (3,0 miles de personas), el paro ha afectado a 55,4 miles de personas. Por su parte, el sector agrario alcanzó su mayor número de desempleados en el tercer trimestre de 2012 (29,4 miles) disminuyendo, posteriormente, hasta los 20,3 miles actuales. En el sector industrial, el número de parados ha experimentado altibajos desde el inicio de la crisis económica actual, pero en ningún caso ha alcanzado los niveles previos a ésta. Actualmente, el número de desempleados es de 9,2 miles, siendo éste el resultado más bajo desde el segundo trimestre de 2011.

**Figura 2.2.11. Evolución del número de parados en la R.Murcia por sectores económicos**

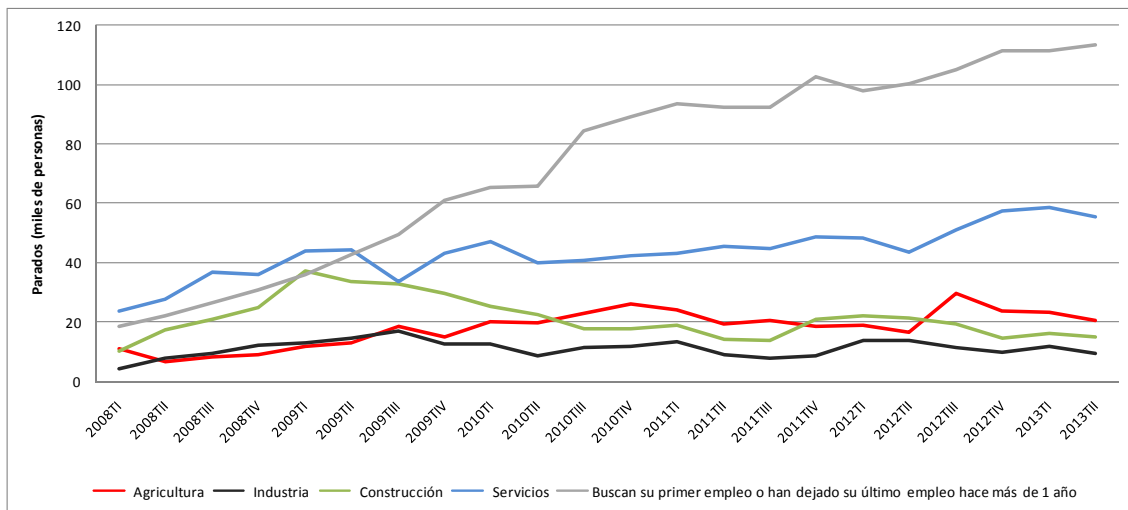

Fuente: Elaboración propia con datos de la EPA, INE.

La estimación de los **ocupados** en el segundo trimestre de 2013 por parte de la EPA revela la creación de puestos de trabajo respecto al trimestre anterior en España (0,9%, equivalente a 149 miles de nuevos empleos) y, en mayor proporción, en la Región de Murcia (2,1%, suponiendo 10,9 miles de nuevos ocupados) alcanzando los 16.783,8 y 518 miles de empleados respectivamente (ver Figura 2.2.12). La creación de empleo en este periodo del año suele ser un hecho habitual, no reflejando, por tanto, un cambio en la tendencia en el mercado de trabajo español ni murciano. De hecho, el último año se ha caracterizado por una destrucción de empleo en España (3,6%, equivalente a 633,56 miles de personas) y en mayor proporción en la Región de Murcia (5,8%, suponiendo 31,7 miles de puestos de trabajo), donde se ha obtenido el peor dato desde 2009 (ver Figura 2.2.13).

**Figura 2.2.12. Tasa de Variación Intertrimestral del número de ocupados.**  
(Variación II trimestre sobre el I trimestre del mismo año)

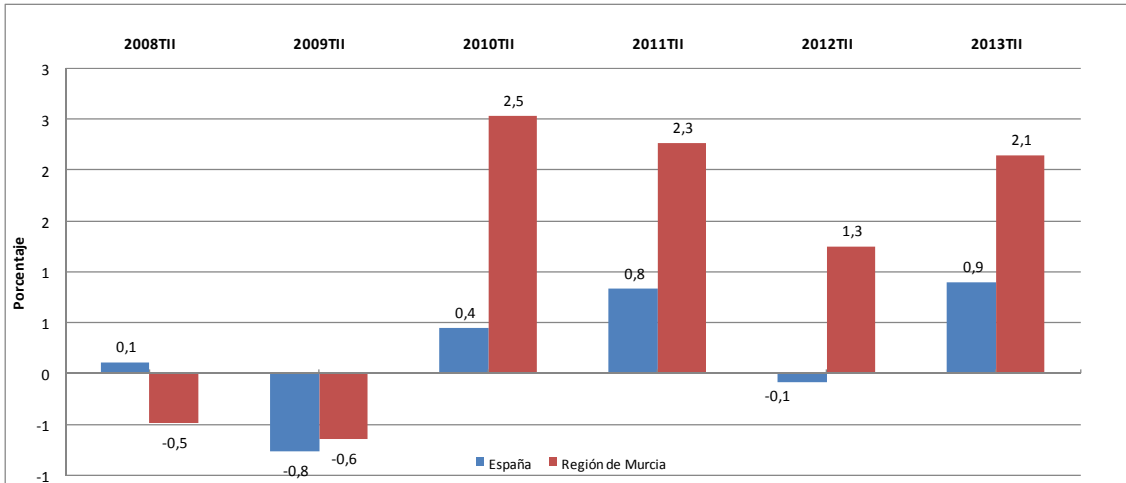

Fuente: Elaboración propia con datos de la EPA, INE

**Figura 2.2.13. Tasa de variación anual del número de ocupados**

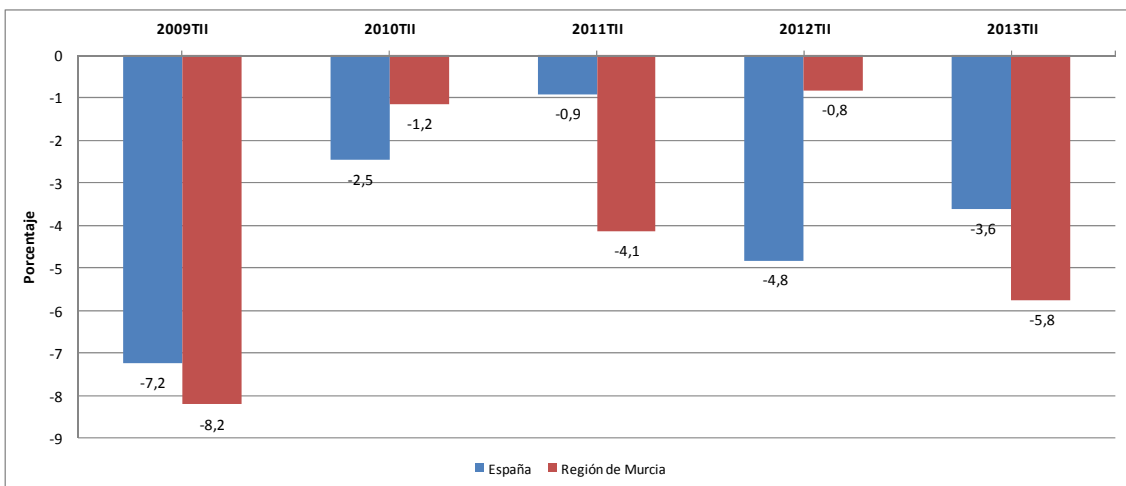

Fuente: Elaboración propia con datos de la EPA, INE.

La evolución de los ocupados en la Región de Murcia (ver Figura 2.2.14), desde inicios de la crisis económica actual (640,8 miles de personas) hasta el momento presente (517,9 miles), evidencia la magnitud de la destrucción de puestos de trabajo en los sectores de la construcción (-79,6 miles de ocupados), servicios (-31,1 miles) e industria (-36,4 miles), siendo la agricultura el único sector donde el empleo ha aumentado (24,2 miles de personas). La dinámica seguida en el mercado de trabajo ha modificado su estructura sectorial. Los sectores industrial y, sobre todo, el de la construcción han perdido importancia relativa a favor de la agricultura y los servicios. De hecho, en el segundo trimestre de 2013, el número de ocupados en la agricultura (77,5 miles) supera al de la industria (63,8 miles), representando un 15,0% y 12,3% de los empleados de la Región respectivamente (ver Figura 2.2.15), mientras que al inicio de la crisis la importancia de la agricultura (8,3%) era considerablemente inferior a la de la industria (15,6%). Actualmente, los ocupados en el sector de la construcción (28,6 miles) suponen el 5,5% del empleo, porcentaje muy inferior al del primer trimestre de 2008 (16,9%). Cabe destacar que el sector servicios sigue siendo el que proporciona más ocupación (348,0 miles), concretamente, el 67,2% del empleo actual, porcentaje que aumentó por la elevada destrucción de puestos de trabajo en la construcción y la industria. En el primer trimestre de 2008 englobaba al 59,2% de los ocupados.

**Figura 2.2.14. Evolución del número de ocupados en la R.Murcia por sectores económicos**

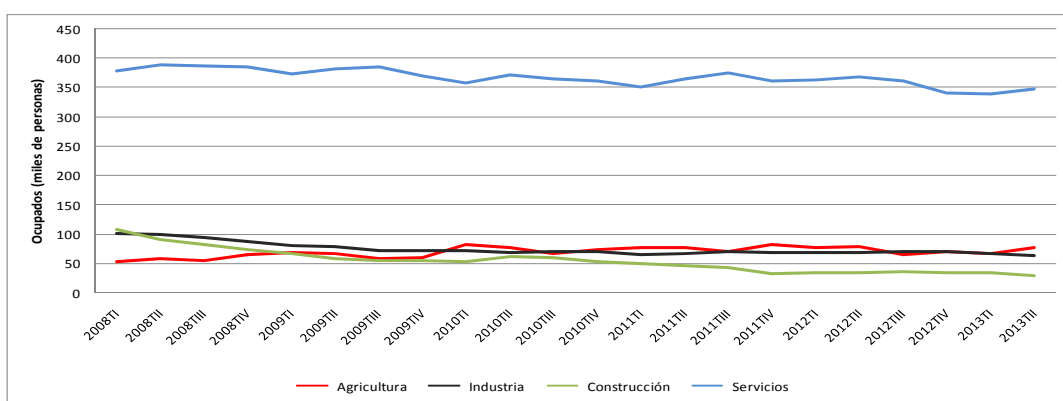

Fuente: Elaboración propia con datos de la EPA, INE.

**Figura 2.2.15. Distribución porcentual del número de ocupados de la R.Murcia por sectores**

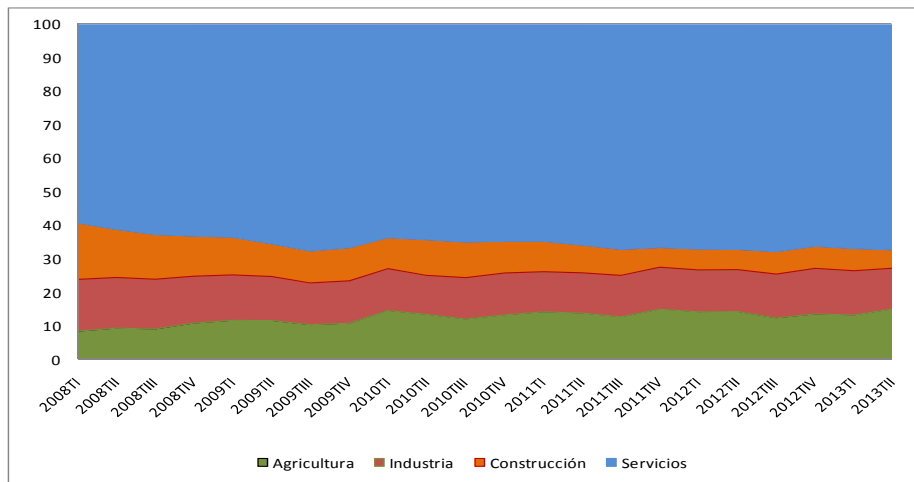

Fuente: Elaboración propia a partir de información de la EPA, INE.

### 3. COYUNTURA COMARCAL

#### 3.1. ACTIVIDAD SECTORIAL

En lo que respecta a la evolución de la **producción** de la Comarca de Cartagena, debido a que no se dispone de datos de valor añadido de la zona, ni de sus municipios, el **número de empresas afiliadas** nos permite obtener una aproximación a la misma. Utilizando este indicador para aproximar la estructura productiva de los municipios de la Comarca y considerando la última información disponible relativa al segundo semestre del pasado año, se puede decir que el sector servicios es el que recoge el mayor porcentaje de empresas afiliadas en la Comarca (71,3%), seguido del agrícola (12,1%), construcción (9,0%) e industria (7,5%). En la Región también el sector servicios es el que más tira de la actividad productiva, con un porcentaje de empresas afiliadas similar al de la Comarca (71,3%), pero le sigue el sector industria (10,6%), en lugar del agrícola, pasando éste último a ocupar el tercer puesto en el ranking (9,3%) y construcción en último lugar (8,8%). Por tanto, lo que ocurra en el sector servicios tendrá una importante relevancia en el la economía de la Región y, en particular, en la Comarca.

## A) SECTOR AGRARIO

En lo que respecta al segundo de los sectores en los que se halla especializada la Comarca, la **agricultura**, según el **número de empresas afiliadas** en el segundo semestre del pasado año, los municipios que presentan un porcentaje de afiliación de empresas, dentro de su propia estructura productiva, superior a la media de la Comarca son: Fuente Álamo (con un 26,0%), seguida de Torre-Pacheco (25,9%), Mazarrón (19,7%) y San Javier (16,7%), por lo que la evolución de este sector tiene mayor repercusión en estos municipios que en el resto, aunque mucho menor que el sector servicios. De todos los municipios, Torre Pacheco es el que concentra el mayor porcentaje de empresas agrícolas afiliadas de la Comarca (26,2%), seguido de Cartagena (25,7%), mientras que La Unión es el que menor porcentaje registra (0,9%), ver Tabla 3.2.3, relativa al apartado 3.2 de Mercado de Trabajo.

En el segundo trimestre de 2013 el sector agrícola del Campo de Cartagena ha presentado un buen comportamiento animado por el dinamismo de los mercados exteriores, en general, pero especialmente del alemán y el italiano, además de una favorable climatología. A esto ha contribuido la mejora de las exportaciones y de la rentabilidad de los principales cultivos. Asimismo, el nivel elevado de reservas de los pantanos, como consecuencia de las abundantes precipitaciones del primer semestre del año, reduce la incertidumbre hídrica, en los próximos meses, característica de esta Comarca y de esta Región. Esta incertidumbre se puede reducir aún más si se consigue que se cumpla el memorando Tajo-Segura firmado en abril entre el Ministerio y las Comunidades Autónomas afectadas y de que el Plan Hidrológico Nacional previsto beneficie a la Cuenca del Segura.

En cuanto a la **climatología**, la Información de la Agencia Estatal de Meteorología, para la Región de Murcia, señala que abril fue cálido y muy húmedo, mayo fresco y seco y junio frío y muy seco.

Las **aportaciones acumuladas en la cuenca**, desde el principio del año hidrológico, es decir, desde su comienzo en octubre hasta finales de cada uno de los meses del segundo trimestre de los años 2013 y 2012 se recogen en la Tabla 3.1.1:

**Tabla 3.1.1. Aportaciones acumuladas propias de la cuenca (hm<sup>3</sup>)**

	Abril	Mayo	Junio
2013	642,242	698,682	739,372
2012	150,229	172,242	186,249

Fuente: Elaboración propia a partir de información de la Confederación Hidrográfica del Segura

Como se puede observar, las aportaciones acumuladas hasta junio de 2013 son cuatro veces las acumuladas a finales de junio de 2012.

En lo que se refiere a las **aportaciones realizadas desde el trasvase Tajo-Segura** desde el principio del año hidrológico hasta finales de cada uno de los tres meses del segundo trimestre de los años 2013 y 2012 se recogen en la Tabla 3.1.2:

**Tabla 3.1.2. Aportaciones mensuales acumuladas del trasvase Tajo-Segura (hm<sup>3</sup>)**

	Abril	Mayo	Junio
2013	116,268	138,284	187,814
2012	188,46	220,932	260,417

Fuente: Elaboración propia a partir de información de la Confederación Hidrográfica del Segura

Las abundantes aportaciones propias de la cuenca junto con las del Trasvase Tajo-Segura, han hecho que las reservas de los pantanos de la cuenca a finales de junio de 2013 se sitúen en 810 hm<sup>3</sup>, el 72% de la capacidad de almacenamiento, frente a los 582,458 hm<sup>3</sup> (el 51% de la capacidad) en la misma fecha del año anterior. Esto constituye una garantía para el riego de los cultivos en los próximos meses.

En el segundo trimestre del año, se han producido mejoras en la producción y rentabilidad de diversas especialidades hortícolas del Campo de Cartagena como la lechuga, el brócoli, el pimiento, el melón, la sandía y la patata, favorecidas por una demanda internacional creciente, con especial importancia la procedente de Italia y Alemania.



En relación con los **precios agrícolas**, en la Tabla 3.1.3 se exponen algunos de los precios de los principales productos de temporada. Aunque las campañas puedan comenzar y acabar en semanas diferentes según el año, se presentan en dicha Tabla la media de los precios de las semanas 14 a 26 del año, ya que, en términos generales, las cifras presentadas pueden ser comparables. Tras una revisión de la Tabla 3.1.3, se puede comprobar el buen comportamiento que han mostrado los productos hortícolas cultivados en la Comarca de Cartagena. Así, prácticamente todos los productos ven mejorar sustancialmente sus precios, el tomate un 22,0%, la escarola un 72,4%, la patata un 145,0%, el pimiento rojo (California) un 55,4%, el melón (piel de sapo) un 57,8%, la sandía un 73,3% o las lechugas, entre un 26,1% y un 128,4% dependiendo de la variedad. Únicamente el haba tierna y la alcachofa ven descender sus precios, ésta última como consecuencia de la competencia de países suramericanos. También los cítricos muestran un buen comportamiento aumentando el precio del limón Verna un 65,8% y la naranja Valencia Late un 27,3%. No obstante, cabe señalar que el buen comportamiento de los precios de los productos agrícolas, especialmente de fruta y patatas, se ha visto mermado ligeramente por el descenso de su consumo interno, aunque no del consumo externo.

**Tabla 3.1.3. Precios semanal medio de los principales productos agrícolas para el segundo trimestre de 2013 y 2012 (euros/kg.)**

Producto	2º trimestre 2012	2º trimestre 2013	Tasa Variación (%)
Limón Verna	0,3061	0,5076	65,8
Naranja Valencia Late	0,2175	0,2769	27,3
Almendra Común	4,11	5,46	32,8
Almendra Desmayo	4,22	6,16	46,0
Almendra Marcona	4,43	6,43	45,0
Alcachofa Blanca Gorda	0,25	0,24	-4,0
Alcachofa Blanca Pequeña	0,35	0,236	-32,5
Alcachofa Industria	0,28	0,195	-30,3
Lechuga Baby	0,062	0,1069	72,4
Lechuga Iceberg	0,12	0,2741	128,4
Lechuga Romana	0,1685	0,2125	26,1
Tomate Redondo Liso	0,4015	0,49	22,0
Haba Tierna	0,56	0,43	-23,2
Escarola	0,29	0,5	72,4
Patata	0,22	0,5392	145,0
Pimiento rojo California	0,74	1,15	55,4
Nectarina	0,84	0,9	7,1
Melocotón t.c.d.	0,75	0,75	0,0
Melón piel de sapo	0,3475	0,5483	57,8
Sandía (sin pepita)	0,15	0,26	73,3

Fuente: Elaboración propia a partir de datos de la Consejería de Agricultura y Agua de la Región de Murcia

Por otro lado, la almendra ve incrementar sus precios entre un 32,8% y un 46,0%, mostrando una evolución bastante positiva para un cultivo típico de secano de la Comarca de Cartagena, especialmente en Fuente Álamo.

En lo que se refiere al **sector ganadero**, tal y como se muestra en la Tabla 3.1.4, los productos presentan moderadas subidas de precios que no se traducen en mejorías del sector debido al descenso en el número de sacrificios.

**Tabla 3.1.4. Precios semanal medio de los principales productos ganaderos para el segundo trimestre de 2013 y 2012 (euros/Kg., salvo el lechón en euros/20 Kg.)**

Producto	2º trimestre 2012	2º trimestre 2013	Tasa Variación (%)
Cabrito 7-9 Kg. 1ª vivo	3,78	4,07	7,67
Cabrito 7-9 Kg. 2ª vivo	2,72	2,80	2,9
Conejo	1,92	1,98	3,1
Cordero 19-25 Kg. vivo	2,84	2,88	1,4
Cordero 25-32 Kg. vivo	2,56	2,66	3,9
Pollo	1,11	1,17	5,4
Porcino lechón 20 Kg. selecto	43,53	48,61	11,6
Porcino lechón 20 Kg. normal	36,53	39,61	8,4
Porcino normal	1,33	1,38	3,7

Fuente: Elaboración propia a partir de datos de la Consejería de Agricultura y Agua de la Región de Murcia

La evolución de los precios de algunos de los principales productos ganaderos se muestran en la Figura 3.1.1.

**Figura 3.1.1. Precios de los principales productos ganaderos (euros/Kg.)**

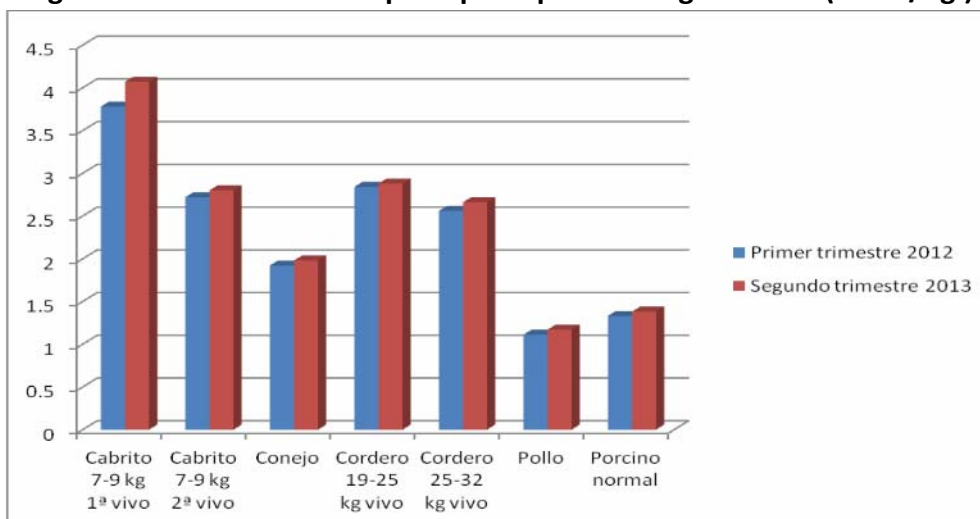

Fuente: Elaboración propia a partir de datos de la Consejería de Agricultura y Agua de la Región de Murcia

El **sector exterior agrícola** ha presentado un comportamiento muy bueno en el segundo trimestre 2013, tal y como se puede observar en la Tabla 3.1.5, aumentando las exportaciones de hortalizas un 43%, y las de frutas un 24% con respecto al mismo trimestre del año anterior. Esto se ha traducido en una mejora del superávit comercial de 100 y 57,6 millones de euros, respectivamente, en la Región de Murcia. El comportamiento de la exportación hortofrutícola pone en evidencia su carácter estratégico para la agricultura de la Región, por lo que es importante el apoyo de la Comunidad hacia el mismo, especialmente ante la progresiva liberalización del comercio con países que son competidores directos, como Marruecos y la reforma de la Política Agraria Común reciente, que ha excluido a las frutas y hortalizas del Régimen de Pago Único.

Dentro del sector de las hortalizas, las lechugas y las coles han supuesto el 60% de las exportaciones. Éstas han incrementado su superávit comercial en el segundo trimestre de 2013 en 27 y 33,6 millones de euros respectivamente, con respecto al mismo periodo del año anterior.

En el sector de frutas, casi el 90% de las exportaciones de la Región de Murcia se acumula en los siguientes productos: agrios con un 40% del total, melocotones y nectarinas con 21,2%, melones y sandías con un 20%, albaricoques con un 6,2% y ciruela y endrina con un 2,6%. El producto que mayor crecimiento muestra es el albaricoque, que incrementa su superávit comercial un 77,8%, lo que supone un incremento de 12,2 millones de euros. El melocotón y la nectarina crecen también fuertemente, incrementando su superávit un 53,5%, lo que se traduce en un aumento del mismo de 29 millones de euros. También ha sido importante la mejora de la naranja que incrementa su superávit comercial un 47,0%. Por otro lado, melones y sandías reducen su superávit comercial un 9,1%.

El superávit comercial conjunto de frutas y hortalizas del segundo trimestre de 2013 en la Región de Murcia ha aumentado en 157,6 millones de euros en relación al mismo periodo de 2012.

**Tabla 3.1.5. Evolución del sector exterior de frutas y hortalizas de la Región de Murcia (Miles de euros)**

	Export.	Import.	Saldo Comercial	Export.	Import.	Saldo Comercial	T.Variación Interanual. Saldo Com. (%)
	Abril-Mayo-Junio 2012			Abril-Mayo-Junio 2013			2013-2012
<b>Hortalizas</b>	<b>252.486,02</b>	<b>20.924,64</b>	<b>231.561,38</b>	<b>348.540,2</b>	<b>17.515,35</b>	<b>331.024,85</b>	<b>42,9</b>
Lechugas	89.580,91	2.111,54	87.469,37	114.672,71	243,13	114.429,48	30,8
Coles	59.987,68	403,63	59.584,05	93.659,88	440,21	93.219,67	56,4
Tomates	15.861,30	3.576,46	12.284,84	19.562,03	395,34	19.166,69	56,0
<b>Frutas</b>	<b>253.273,56</b>	<b>12.950,61</b>	<b>240.322,95</b>	<b>315.144,16</b>	<b>16.687,04</b>	<b>298.457,12</b>	<b>24,2</b>
Limones	75.253,87	1.646,31	73.607,56	87.576,67	6.335,5	81.241,17	10,3
Naranjas	18.137,16	53,04	18.084,12	26.696,82	112,48	26.584,34	47,0
Albaricoque	15.760,09	25,30	15.734,79	27.992,12	17,68	27.974,44	77,8
Melocotón y nectarina	53.733,27	76,22	53.657,05	82.436,19	33,60	82.402,59	53,5
Ciruela y endrina	6.585,65	5,20	6.580,45	7.180,94	0,00	7.180,00	9,1
Melón y sandía	49.195,64	1.532.87,00	47.662,77	45.557,59	2.247,8	43.309,79	-9,1

Fuente: Elaboración propia a partir de la información de la base de datos DATACOMEX.

Los productos en conserva presentan una mejoría en el segundo trimestre de 2013 en relación al segundo trimestre de 2012 en su saldo comercial, aunque ésta deviene, especialmente, por el hecho del descenso notable del 28,25% de las importaciones, ya que las exportaciones se han reducido en un 6,24%. Así, el saldo comercial de los productos en conserva considerados en la Tabla 3.1.6. se ha incrementado un 7,1%. Únicamente la partida de jugos presenta un reducción del 6,8%, mejorando las demás, especialmente la partida de frutas en conserva que ve aumentar sus exportaciones un 11,4% al tiempo que reduce sus importaciones un 28,8%, incrementando así el superávit comercial un 22,1%.

**Tabla 3.1.6. Evolución del sector exterior de conservas de frutas y hortalizas de la Región de Murcia (Miles de euros)**

	Export.	Import.	Saldo Comercial	Export.	Import.	Saldo Comercial	T.Variación Interanual. Saldo Com. (%)
	Abril-Mayo-Junio 2012			Abril-Mayo-Junio 2013			2013-2012
<b>Jugos</b>	57.410,87	25.092,84	32.318,03	55.294,12	25.180,92	30.113,2	-6,8
<b>Frutas</b>	19.256,03	4.050,75	15.205,28	21.456,35	2.883,6	18.572,75	22,14
<b>Conf.,jaleas,merm.</b>	5.091,93	1.409,74	3.682,19	5.462,32	1.491,59	3.970,72	7,8
<b>Verduras</b>	35.582,39	13.678,16	21.904,23	27.799,41	2.179,33	25.620,08	16,9
<b>Total</b>	<b>117.341,22</b>	<b>44.231,49</b>	<b>73.109,73</b>	<b>110.012,2</b>	<b>31.735,44</b>	<b>78.276,76</b>	<b>7,06</b>

Fuente: Elaboración propia a partir de la información de la base de datos DATACOMEX.

Finalmente, en lo referente al comportamiento del sector exterior de productos ganaderos, su saldo comercial se reduce un 2,4% para el conjunto de las partidas recogidas en la Tabla 3.1.7. Se incrementa notablemente en la partida de embutidos y otras preparaciones, pero se reduce en animales vivos y en carne y despojos comestibles. La lucha contra la enfermedad de Aujeszky, que afecta al sector porcino regional, y su mayor control en los últimos meses, puede ayudar al aumento de su comercialización externa hacia la Unión Europea próximamente, lo que resultará importante para el Sector, teniendo en cuenta que la Región de Murcia es la tercera comunidad autónoma productora de ganado porcino en España, con una facturación que oscila entre los 600 y 700 millones de euros anuales y da empleo directo a más de 10.000 personas.

Con el fin de analizar el impacto económico de la campaña agrícola del segundo trimestre de 2013 en cada uno de los municipios de la Comarca de Cartagena, se puede tomar como referencia el número de hectáreas y el tipo de cultivo principal en cada municipio. Dado el escaso número de hectáreas de cultivo en La Unión (385 de regadío y 44 de secano), Los Alcázares (322 regadío y 2 de secano) y San Pedro del Pinatar (861 de regadío y 23 de secano), el impacto será moderado en estos municipios en 2012. Sin embargo, en el resto de municipios, el impacto será mucho mayor. Así puede comprobarse en la Tabla 3.1.8, la

**distribución de cultivos por hectáreas** en los demás municipios del campo de Cartagena. Dada la especialidad en cultivos hortofrutícolas y cítricos puede afirmarse la buena evolución del sector agrario en todos los municipios durante el segundo trimestre de 2013.

Finalmente, se incluye el **número de explotaciones agrícolas** de cada municipio de la Comarca de Cartagena del Censo Agrario de 2009, indicador de las personas de cada municipio vinculadas a este sector, así como del impacto del Sector Agrícola en estas zonas. Como puede comprobarse, en el Campo de Cartagena existen 3.823 explotaciones agrícolas, de las que más del 81% se explotan en régimen de propiedad y un 19% en régimen de arrendamiento, aparcería u otro tipo de tendencia (ver Tabla 3.1.9). Asimismo, las explotaciones de la Comarca suponen el 12% del total de la Región de Murcia, destacando Cartagena, con un 30,2% de explotaciones sobre el total de la Comarca, seguida de Fuente Álamo, con un 22,4%, Torre Pacheco, con un 16,7%, San Javier, con un 13,7% y Mazarrón con un 12,6%. Por el contrario, La Unión se erige como el municipio con menos explotaciones agrícolas (0,8%), seguido de Los Alcázares (1,1%) y San Pedro del Pinatar (2,6%), representando los municipios de la Comarca que menos se verán afectados por la evolución del Sector Agrícola.

**Tabla 3.1.7. Evolución del sector exterior de productos ganaderos de la Región de Murcia (Miles de euros)**

	Export.	Import.	Saldo Comercial	Export.	Import.	Saldo Comercial	T.Variación Interanual. Saldo Com. (%)
	Abril-Mayo-Junio 2012			Abril-Mayo-Junio 2013			2013-2012
<b>Anim. vivos</b>	36.689,49	2.927,71	33.761,78	34.535,49	3.921,49	30.614	-9,3
<b>Carne y d.c.</b>	24.968,06	8.700,66	16.267,4	21.639,94	6.381,87	15.258,07	-6,2
<b>Embutidos</b>	4.986,6	73,28	4.913,32	6.146,77	180,67	5.966,1	21,42
<b>Otras preparac.</b>	4.956,54	775,59	4.170,95	7.244,26	1.392,69	5.851,57	40,29
<b>Total</b>	<b>71.590,69</b>	<b>12.477,24</b>	<b>59.113,45</b>	<b>69.566,46</b>	<b>11.876,72</b>	<b>57.689,74</b>	<b>-2,4</b>

Fuente: Elaboración propia a partir de la información de la base de datos DATACOMEX.

**Tabla 3.1.8. Distribución de cultivos por hectáreas en 2012 municipios de la Comarca de Cartagena**

Cultivos	Cartagena		Fuente Álamo		Mazarrón		San Javier		Torre Pacheco	
	Secano	Regadío	Secano	Regadío	Secano	Regadío	Secano	Regadío	Secano	Regadío
Total has	1.896	10.657	4.164	4.852	1.249	4.353	24	2.982	162	11.059
Alcachofa		650		400		45		382		1.754
Almendro	1.300		3.349	365	794	194	8	1	61	212
Brócoli		580		435		250		148		1.027
Coliflor		125		55		150		44		345
Lechuga		1.390		925		600		345		1.671
Limonero		1.680		572		180		508		667
Mandarino		675		302		356		195		319
Melón		2.230		525		150		26		1.783
Naranja		810		316		168		427		1.296
Patata		627		75				105		140
Pimiento		70		26				357		535
Sandía		140		140		325		68		56
Tomate		80		3		850		18		

Fuente: Elaboración propia a partir de datos de la Consejería de Agricultura y Agua de la Región de Murcia

Un indicador similar y que también indica la especialización de los municipios de la Comarca en este sector es el número de empresas afiliadas a la Seguridad Social, al que se hace referencia en el apartado 3.2 del presente boletín (ver Tabla 3.2.3), y que muestra una estructura muy parecida a finales de 2012 a la del número de explotaciones agrícolas. Según este indicador,



Torre-Pacheco es el que mayor porcentaje concentra (26,2%), seguido muy de cerca por Cartagena (25,7%) y más de lejos por San Javier (14,8%), Mazarrón (13,8%) y Fuente Álamo (12,4%), mientras que los que menos empresas del sector registran son los mismos que en el caso de las explotaciones agrícolas, es decir, La Unión (0,9%), Los Alcázares (1,3%) y San Pedro del Pinatar (5,0%).

**Tabla 3.1.9. Número de explotaciones agrícolas en los municipios de la Comarca de Cartagena**

	Total	Explotaciones sobre el total de la Comarca (%)	Propiedad	Arrendamiento	Aparcería u otros	Propiedad sobre el total (%)
Los Alcázares	41	1,07	33	8	0	80,4
Cartagena	1.153	30,16	980	151	22	85
Fuente Álamo	855	22,36	759	80	16	88,7
La Unión	29	0,76	24	3	2	82,7
Mazarrón	482	12,61	384	89	9	79,6
San Javier	524	13,71	374	143	7	71,3
San Pedro del Pinatar	99	2,59	81	17	1	81,8
Torre Pacheco	640	16,74	465	158	17	72,6
Total C.C.	3.823	100,00	3.100	649	74	81
Total R. Murcia	31.871	---	28.567	2.512	792	89,63

Fuente: Elaboración propia a partir de datos del Censo Agrario 2009.

## B) SECTOR INDUSTRIA

En lo que respecta al sector **industria**, que es en el que está menos especializada la Comarca, según información relativa al segundo semestre de 2012, los municipios que presentan un porcentaje de **afiliación de empresas** de este sector, dentro de su propia estructura productiva, superior a la media de la Comarca son: La Unión (con un 14,2%), seguida de Fuente Álamo (12,2%), Cartagena (7,9%) y San Pedro del Pinatar (7,6%), lo que implica que estos municipios se verán más afectados por la actividad industrial que el resto de municipios. El municipio de Cartagena, al igual que sucede en el sector de la construcción y en el de los servicios, concentra el mayor porcentaje de empresas (52,2%), seguido, muy de lejos por Torre Pacheco (12,2%). Por el contrario, el municipio con menor porcentaje de afiliación de empresas del sector industria es Los Alcázares (2,2%), ver Tabla 3.2.3 relativa al apartado 3.2 de Mercado Laboral.

El Sector Industrial en la Región de Murcia y, dentro de él, los sectores de la Comarca de Cartagena han mostrado un comportamiento dispar en el segundo trimestre de 2013, comparado con el mismo periodo de 2012. Durante ese periodo el sector industrial de *bienes de consumo no duraderos* ha mostrado un repunte de su actividad, que ha sido contrarrestada por el descenso de otros sectores, especialmente el de la *energía*, que ha hecho que, en su conjunto, el crecimiento de la producción haya sido muy moderado. A este moderado incremento de la actividad, le ha acompañado un tenue descenso de los precios industriales en la Región, si bien todos los grandes sectores muestran ligeros incrementos salvo el de *bienes intermedios* y *energía*, responsables por tanto del descenso medio. Asimismo, la disminución de precios en el sector de la *energía* podría tener efectos beneficiosos sobre los demás sectores si esto se hubiera traducido en una reducción de los costes energéticos. Por otro lado, es de destacar el buen comportamiento del sector exterior en aquellos sectores en que está especializada la industria de la Comarca de Cartagena, pues todos ellos mejoran su saldo comercial con la única excepción de *fabricación de bebidas*. Dado el moderado incremento de la actividad industrial cabe pensar que el mercado exterior está compensando la debilidad de la demanda interna y permitiendo con ello el mantenimiento de puestos de trabajo y la llegada de divisas. Además, la expansión exterior está siendo muy diversificada pues además de

afectar a todos los sectores, se está realizando en muchos mercados. Así, las exportaciones están creciendo en mercados tradicionales como Italia, Alemania, Reino Unido o Estados Unidos así como otros de gran potencial de crecimiento como Marruecos, Brasil, Perú, China, Japón, Singapur, Australia o Rusia.

Revisando algunos indicadores más pormenorizadamente del Sector Industrial para la Región de Murcia, se obtiene que la media del **Índice de Producción Industrial (IPI)** en los meses de abril, mayo y junio de 2013 arroja una ligera mejoría del 0,36% en relación a los mismos meses de 2012 (ver Tabla 3.1.10). No obstante, la evolución de los distintos sectores ha sido dispar. El buen comportamiento del sector *bienes de consumo no duradero* ha sido capaz de compensar el ligero retroceso de los demás sectores. Continúa así la tendencia de los primeros meses del año. Por el contrario, a nivel nacional se produce un descenso en todos los grandes sectores en este periodo salvo el de la *energía*. El conjunto de la actividad industrial se ha reducido un 1% en el conjunto del país por lo que la evolución de la producción industrial de la Región y de la Comarca ha sido más favorable.

**Tabla 3.1.10. IPI de la Región de Murcia**

	<b>II trimestre 2012</b>	<b>II trimestre 2013</b>	<b>Tasa de variación interanual</b>
<b>Índice general</b>	82,73	83,03	0,36%
<b>Bienes de consumo</b>	92,93	97,46	4,87%
Bienes de consumo duraderos	48,13	47,40	-1,51%
Bienes de consumo no duraderos	102,80	108,46	5,50%
<b>Bienes de equipo</b>	50,40	48,80	-3,17%
<b>Bienes intermedios</b>	83,13	82,93	-0,24%
<b>Energía</b>	83,33	77,70	-6,75%

Fuente: Elaboración propia a partir de datos de INE

Las comunidades autónomas de nuestro entorno también muestran un comportamiento dispar en el mismo periodo. Así el indicador de producción industrial crece un 2% para la Comunidad Valenciana y desciende casi un 3% en Andalucía y un 6% en Castilla La Mancha.

En lo que se refiere al **Índice de Precios Industriales (IPRI)** en la Región de Murcia, éste ha descendido un 1,41% en el último trimestre, mostrando un comportamiento muy similar a la

media nacional. Comparando el segundo trimestre de 2013 en relación al segundo trimestre de 2012, el descenso ha sido de 0,49% en la Región frente a la moderada subida de 0,45% a nivel nacional (ver Tabla 3.1.11). Entre las comunidades de nuestro entorno, la valenciana es la que muestra un comportamiento más parecido al de la Región de Murcia, con una disminución del 0,48%, mientras que el resto de comunidades muestran un crecimiento en los precios.

**Tabla 3.1.11. Variación IPRI por CC.AA y España**

	II trimestre 2013/I trimestre 2013 (%)	II trimestre 2013/II trimestre 2012 (%)
Andalucía	-3,00	2,16
Castilla La Mancha	-1,33	1,21
Región de Murcia	-1,41	-0,49
Comunidad Valenciana	-0,81	-0,48
España	-1,35	0,45

Fuente: Elaboración propia con datos INE

Desagregando el IPRI por grandes sectores de la Región de Murcia (ver Tabla 3.1.12), se puede observar que durante el segundo trimestre de 2013, los precios industriales apenas han variado en la Región de Murcia, en relación al trimestre anterior, con la excepción del *sector de la energía*, que los reduce un 4,5%, representando el principal causante del descenso del índice general.

**Tabla 3.1.12. Variación IPRI en grandes sectores Región de Murcia**

	I Trim. 2013	II Trim. 2013	Variación interanual (%)
Índice general	114,12	112,5	-1,40
Bienes de consumo	113,94	114,19	0,22
B. consumo duradero	104,34	105,03	0,66
B. consumo no duradero	115,23	115,42	0,16
Bienes de equipo	105,50	106,22	0,68
Bienes intermedios	107,79	107,33	-0,42
Energía	126,66	120,89	-4,50

Fuente: Elaboración propia a partir de datos del INE

Finalmente, comparando el IPRI del segundo trimestre de 2013 (media de los tres meses) con el IPRI del segundo trimestre de 2012 (media de los tres meses) para la Región de Murcia (ver Tabla 3.1.13), en general, y por grandes sectores, se observa que ha habido un descenso en los precios de los sectores *bienes intermedios* y *energía* mientras que ha habido un aumento en el

de *bienes de consumo* y de *equipo*. De nuevo, el sector eléctrico es el principal causante de la bajada del índice general.

**Tabla 3.1.13. IPRI grandes sectores Región de Murcia**

	II Trim. 2012	II Trim. 2013	Variación interanual (%)
<b>Índice general</b>	113,74	112,50	-0,49
<b>Bienes de consumo</b>	110,63	114,19	3,21
B. consumo duradero	102,81	105,03	2,15
B. consumo no duradero	111,68	115,42	3,34
<b>Bienes de equipo</b>	103,71	106,22	2,42
<b>Bienes intermedios</b>	108,75	107,33	-1,30
<b>Energía</b>	127,71	120,89	-5,30

Fuente: Elaboración propia a partir de datos del INE

En relación al **sector exterior** en la Industria de la Región de Murcia, la Tabla 3.1.14 muestra los datos más destacados de los sectores industriales en los que está especializada la Comarca de Cartagena.

**Tabla 3.1.14. Evolución del sector exterior en la industria de la Región de Murcia**

(millones de euros)

Sector industrial	II Trimestre 2012			II Trimestre 2013		
	Export.	Import.	Saldo Comerc.	Export.	Import.	Saldo Comerc.
Fabricación de bebidas	59,68	3,60	56,08	64,76	10,36	54,39
Coquerías y refino de petróleo	538,66	278,50	260,15	870,22	41,15	829,06
Industria química	240,43	161,12	79,31	228,50	138,42	90,07
Fabricación de productos farmacéuticos	16,17	4,49	11,68	20,65	5,71	14,94
Metalurgia	11,71	39,13	-27,42	68,8	39,95	28,84
Fabricación de prod. metálicos	64,26	11,52	52,74	70,38	13,23	57,15
Fabricación de prod. de caucho y plásticos	16,12	26,74	-10,64	19,81	24,96	-5,14
Fabricación de maquinaria y equipos	37,81	34,61	3,20	40,13	36,48	3,64

Fuente: Elaboración propia a partir información DATACOMEX

Tal y como puede comprobarse en la Tabla anterior, en el segundo trimestre del año 2013 ha mejorado el saldo comercial de todos los sectores industriales estudiados en relación al segundo trimestre de 2012, con la excepción de *fabricación de bebidas* que ve reducir

ligeramente su superávit comercial. Es de destacar el comportamiento del sector *metalurgia* que ha transformado su déficit comercial en un superávit de una aproximada cuantía, mejorando así su saldo comercial en más de 56 millones de euros. También es importante la mejora del saldo comercial de la *industria química*, que ha incrementado el superávit en casi once millones de euros. Mención aparte merece la industria de *coquerías y refino de petróleo* que mejora su saldo comercial en 568,9 millones de euros.

En términos interanuales, tal y como se puede observar en la Tabla 3.1.15, comparando los saldos comerciales del segundo trimestre de 2013 y 2012, destaca la mejoría de *coquerías y refino de petróleo* con un superávit comercial que aumenta en un 218,68%, seguido de *metalurgia* (205,17%), *fabricación de productos de caucho y plásticos* (51,6%) y *fabricación de productos farmacéuticos* (27,91%).

**Tabla 3.1.15. Evolución del saldo comercial por sectores industriales de la R. Murcia (porcentaje)**

Sector industrial	II Trimestre 2013/II Trimestre 2012
Fabricación de bebidas	-2,90
Coquerías y refino de petróleo	218,68
Industria química	13,56
Fabricación de productos farmacéuticos	27,91
Metalurgia	205,17
Fabricación de productos metálicos	8,36
Fabricación de productos de caucho y plásticos	51,60
Fabricación de maquinaria y equipos	13,75

Fuente: Elaboración propia a partir información DATACOMEX

Para aproximar el impacto de la evolución del sector industrial en los distintos municipios de la Comarca de Cartagena, se puede observar el **consumo municipal de energía eléctrica** con destino industrial dentro de la Comarca. Para ello se utilizan datos facilitados por Iberdrola, para el año 2012, recogidos en la Tabla 3.1.16. Siguiendo este indicador, se puede comprobar que el municipio de Cartagena, con el polo industrial de Escombreras, recogería más de las tres cuartas partes de la industria de todo el Campo de Cartagena, por lo que la evolución de este sector tendrá una gran relevancia en este municipio. En el lado opuesto se encontrarían los municipios de Los Alcázares y La Unión, para el que los que el consumo de energía eléctrica industrial apenas supone el 0,6% y 0,2% de todo el consumo industrial de la Comarca, si bien

su proximidad al núcleo industrial de Cartagena sí puede traducirse en ocupados de estos municipios en este sector. Por ello, la buena evolución del polo industrial del municipio de Cartagena, sin duda, tiene un efecto arrastre en la economía de los municipios colindantes y, en particular, en sus mercados laborales.

**Tabla 3.1.16. Porcentaje consumo de energía eléctrica con destino industrial en los municipios de la Comarca de Cartagena. Año 2012**

Municipio	Porcentaje dentro de la Comarca
Alcázares, Los	0,6
Cartagena	76,81
Fuente Álamo	4,17
Mazarrón	1,93
San Javier	2,63
San Pedro del Pinatar	6,2
Torre Pacheco	7,36
Unión, La	0,2
<b>Total Comarca de Cartagena</b>	<b>100</b>

Fuente: Elaboración propia a partir información Iberdrola

### c) SECTOR CONSTRUCCIÓN

Por lo que se refiere al tercero de los sectores en los que las empresas afiliadas a la Seguridad Social representan un mayor porcentaje en la Comarca en el segundo semestre del pasado año, como es la **construcción**, los municipios que presentan un porcentaje de **afiliación de empresas constructoras** en su propia estructura productiva superior a la media de la Comarca son: La Unión (con un 12,2%), seguida de San Pedro del Pinatar (11,0%), Los Alcázares (10,6%) y Torre Pacheco (9,5%), por consiguiente, estos municipios se verán afectados más por la evolución de este sector, que el resto. El municipio de Cartagena es el que concentra el mayor porcentaje de empresas constructoras (49,7%), seguido de lejos por Torre Pacheco (13%), mientras que Los Alcázares y La Unión registran los menores porcentajes (4,1%) y (4,2%), respectivamente (ver Tabla 3.2.3 relativa al apartado 3.2 de Mercado de Trabajo).

El sector de la construcción continúa en lo que va de año en unos reducidos niveles de actividad, si bien presenta ligeros síntomas de mejoría. La obra pública ha presentado un

incremento importante en el segundo trimestre de 2013 en relación primer trimestre de 2013 y al segundo trimestre de 2012, si bien partía de niveles muy reducidos. La variante residencial muestra una mejora en el número de transacciones inmobiliarias en el segundo trimestre del año respecto al mismo periodo del año anterior, destacando el mayor incremento en la Comarca de Cartagena respecto al total de la Región. El crecimiento es todavía superior si se compara el segundo trimestre del año, respecto al anterior, creciendo también en mayor medida en la Comarca que en la Región, aunque la diferencia entre ambos crecimientos es menor. También aumenta el número de visados en los cinco primeros meses del año en relación al mismo periodo de 2012, lo que da una idea de la leve mejoría en lo que se refiere al inicio de la construcción de viviendas. Por otro lado, el precio del m<sup>2</sup> continúa descendiendo si bien hay que tener en cuenta circunstancias poco favorables como el final de la deducción por compra de vivienda, el aumento del IVA que grava la venta de inmuebles nuevos (del 4% al 10%) o la nueva normativa asociada a la certificación energética de viviendas, que pueden traducirse en un ajuste vía precios. No obstante, existen diferencias importantes entre municipios, destacando, dentro de la Comarca, Mazarrón con subidas importantes de precios. La recuperación económica, con incremento en el número de ocupados, y el aumento del crédito, son factores importantes necesarios para lograr una reactivación de la demanda interna del sector. Además, el hecho de que actualmente en la Región de Murcia una de cada cuatro viviendas sea adquirida por extranjeros, podría llegar a convertirse en una ventaja para la Comarca de Cartagena, dado que el litoral es, sin duda, un atractivo para este segmento de mercado, si se favoreciera y facilitara este tipo de compras a personas residentes en otros países.

Indagando en la información que transmiten los indicadores más representativos del Sector, cabe señalar que en el segundo trimestre de 2013, la **licitación pública** en la Región de Murcia se ha multiplicado por cuatro respecto a la del mismo trimestre del año 2012, pasando de apenas 21 millón de euros a más de cien (ver Tabla 3.1.17). Dentro de ella, la licitación de la Administración Central lo ha hecho en mayor cuantía (1.762,18%), pasando de 3 millones de euros a más de 58. Por otro lado, la Autonómica se multiplica por tres y la Local crece únicamente un 4,56%. La mayor parte de la obra pública corresponde a la Administración Central con un 57,5% del total, le sigue la Autonómica con un 38,17% siendo la aportación Local únicamente del 4,3%. Por tipo de obra, la mayor parte corresponde a Obra Civil con un



94,1%, suponiendo la Edificación sólo el 5,9%. Asimismo, si comparamos el segundo trimestre de 2013 con el primer trimestre de este mismo año, la licitación pública también ha aumentado pasando de 53,7 millones de euros a 101,6. El mayor incremento ha correspondido a la Administración Central con casi un 142% seguida de la autonómica con un 61% mientras que la local se reduce un 21%. Las infraestructuras hidráulicas licitadas por el Ministerio de Agricultura, Alimentación y Medio Ambiente han sido las que han marcado esta evolución, con obras entre las que destaca la renovación parcial de conducciones para el abastecimiento en Cartagena.

**Tabla 3.1.17. Licitación pública en la Región de Murcia. II trimestre 2013**  
(millones de euros)

	<b>Abril</b>	<b>Mayo</b>	<b>Junio</b>	<b>II trimestre 2013</b>	<b>T. de variación interanual II trim. 2013/II trim. 2012 (%)</b>
CENTRAL	1,791	55,786	842,000	58,418	1762,18
AUTONÓMICA	21,454	7,231	10,103	38,788	185,54
LOCAL	2,697	807,000	910,000	4,413	4,56
Edificación	1,838	621,000	3,518	5,977	38,19
Obra Civil.	24,103	63,201	8,337	95,642	475,60
<b>Total MURCIA</b>	<b>25,942</b>	<b>63,823</b>	<b>11,855</b>	<b>101,619</b>	<b>385,25</b>

Fuente: Elaboración propia a partir de información de SEOPAN.

En relación a la variante residencial, tomando como referencia el **número total de transacciones inmobiliarias de viviendas** se puede observar un crecimiento de las mismas a nivel regional y comarcal, siendo éste último más acentuado. Si comparamos el segundo trimestre de 2013 con el segundo trimestre de 2012 (ver Tabla 3.1.18), podemos ver cómo el número de transacciones inmobiliarias ha crecido un 9,62% en la Región de Murcia y un 25,23% en los municipios de la Comarca de Cartagena. Dentro de éstos, las transacciones sólo descienden un 12,94% en el municipio de Cartagena, mostrando el resto incrementos. Dentro de éstos destaca Mazarrón con un 123,21%, Torre Pacheco con un 52,03% y Fuente Álamo con un 40,91%.

Asimismo, si comparamos el segundo trimestre de 2013 con el primer trimestre de 2013 (ver Tabla 3.1.19), el crecimiento ha sido del 44,3% en la Comarca y del 41,8% en el total de la Región. Destaca el incremento en el municipio de Cartagena con un 84,1%, seguido de Mazarrón con casi un 80% y el de Los Alcázares con un 46,5%. Por otro lado, La Unión también incrementa las transacciones un 283,3%, si bien en términos absolutos el crecimiento es de 34 transacciones.

**Tabla 3.1.18. Evolución de las transacciones inmobiliarias en los municipios de la Comarca de Cartagena**

	II Trimestre 2012	II Trimestre 2013	Variación II trimestre 2013/ II Trimestre 2012 (%)
Alcázares (Los)	67	85	26,87
Cartagena	425	370	-12,94
Fuente Álamo	22	31	40,91
Mazarrón	112	250	123,21
San Javier	120	161	34,17
San Pedro Pinatar	86	111	29,07
Torre Pacheco	123	187	52,03
La Unión	36	46	27,78
<b>Total Comarca</b>	<b>991</b>	<b>1.241</b>	<b>25,23</b>
<b>Total Región</b>	<b>2.652</b>	<b>2.907</b>	<b>9,62</b>

Fuente: Elaboración propia con información del Ministerio de Fomento.

**Tabla 3.1.19. Evolución de las transacciones inmobiliarias en los municipios de la Comarca de Cartagena**

	I Trimestre 2013	II Trimestre 2013	Variación II trim. 2013/ I Trimestre 2013 (%)
Alcázares (Los)	58	85	46,55
Cartagena	201	370	84,08
Fuente Álamo	33	31	-6,06
Mazarrón	139	250	79,86
San Javier	162	161	-0,62
San Pedro Pinatar	122	111	-9,02
Torre Pacheco	133	187	40,6
La Unión	12	46	283,33
<b>Total Comarca</b>	<b>860</b>	<b>1241</b>	<b>44,3</b>
<b>Total Región</b>	<b>2.050</b>	<b>2.907</b>	<b>41,8</b>

Fuente: Elaboración propia con información del Ministerio de Fomento.

Un comportamiento similar se observa en el **número de viviendas con Visado de Dirección de Obra**: Obra nueva, ampliación de edificios y reforma y/o restauración de edificios en la Región de Murcia. Este indicador muestra un crecimiento interanual del 9,21% para el periodo enero a mayo de 2013 en relación al mismo periodo de 2012 (ver Tabla 3.1.20).

**Tabla 3.1.20. Visados de Dirección de Obra de la Región de Murcia**

	Enero a mayo de 2012	Enero a mayo de 2013	Variación (%)
Visados de dirección de obra. Obra nueva, Ampliación y/o reforma de edificios: Nº de viviendas	792	865	9,21

Fuente: Elaboración propia a partir de datos del Ministerio de Fomento.

En cuanto al **precio de la vivienda libre** en la Región de Murcia, éste registra en el segundo trimestre de 2013 un descenso del 7,9% (ver Tabla 3.1.21) respecto al mismo periodo del año anterior. Por municipios, en Mazarrón aumenta un 10,47%, mientras que en Cartagena se reduce un 21,37%. San Javier muestra una leve subida y Torre Pacheco una leve disminución.

**Tabla 3.1.21. Precios del m<sup>2</sup> de vivienda libre por municipios de la R. Murcia (euros/m<sup>2</sup>)**

	II Trim. 2012	II Trim. 2013	Variación (%)
Cartagena	1.500,6	1.179,8	-21,37
Mazarrón	1.335,7	1.475,6	10,47
San Javier	1.464,2	1.485,8	1,47
Torre Pacheco	1.083,4	1.062,1	-1,96
<b>Región de Murcia</b>	<b>1.172,5</b>	<b>1.079,3</b>	<b>-7,90</b>

Fuente: Elaboración propia a partir de datos del Ministerio de Fomento

Si se comparan los datos del segundo trimestre de 2013 con los del trimestre anterior, se observa un descenso del 2,2% en el precio de la vivienda libre de la Región (ver Tabla 3.1.22), según los datos del Ministerio de Fomento. Por municipios, Cartagena experimenta un descenso del 10,1% y Mazarrón un incremento del 16,0%. San Javier y Torre Pacheco muestran ligeros aumentos.

**Tabla 3.1.22. Precios del m<sup>2</sup> de vivienda libre por municipios de la R. Murcia (euros/m<sup>2</sup>)**

	I Trim. 2013	II Trim. 2013	Variación (%)
<b>Cartagena</b>	1.312,4	1.179,8	-10,1
<b>Mazarrón</b>	1.271,6	1.475,6	16,04
<b>San Javier</b>	1.446,6	1.485,8	2,7
<b>Torre Pacheco</b>	1.033,3	1.062,1	2,78
<b>Región de Murcia</b>	<b>1.103,6</b>	<b>1.079,3</b>	<b>-2,2</b>

Fuente: Elaboración propia a partir de datos del Ministerio de Fomento.

## D) SECTOR SERVICIOS

Centrándonos en el sector que presenta mayor especialización en la Comarca, es decir, el **sector servicios**, los municipios de Los Alcázares, Cartagena y San Javier son los que presentan un porcentaje de empresas afiliadas a la Seguridad Social dedicadas a este sector en relación al resto de sectores en sus respectivos municipios y por encima del porcentaje que representa este sector en la Comarca, según información relativa al segundo semestre de 2012. En particular el sector servicios en Los Alcázares, en el segundo semestre del pasado año, tiene un peso relativo del 80% en su estructura productiva, en Cartagena del 77,0% y en San Javier del 71,4%. Asimismo, Cartagena se erige como el municipio que mayor registro de empresas del sector servicios presenta de todos los municipios (54,1%), seguido, muy de lejos por San Javier (10,8%) y Torre Pacheco (9,8%), mientras que La Unión sólo recoge el 3,1% de las empresas del sector (ver Tabla 3.2.3, relativa al apartado 3.2 de Mercado de Trabajo).

El **sector de servicios de mercado** regional cerró el segundo semestre de 2013 con datos positivos en el contexto de la actual recesión (ver Tabla 3.1.23). La **cifra de negocios** experimentó una variación del 1,5% respecto del mismo trimestre del año anterior, un resultado que se justifica en gran medida por el comportamiento del sector en el mes de abril. El empleo en los servicios continuó dando síntomas de ralentización de la recesión y, en promedio, se redujo en un 0,6%, dato algo más favorable que el correspondiente al anterior trimestre.

Durante el segundo trimestre, el subsector del **comercio al por menor** moderó la caída de la cifra de negocios, desde el 10,9% en el primer trimestre del año hasta el 7,5% en el segundo, en ambos caso negativos. Sin embargo, se observa un empeoramiento del empleo respecto a los últimos trimestres, dado que la ocupación cayó en un 3,3%, el peor dato de los últimos años. Parecido comportamiento presentó, en el mismo periodo, el Índice General de las Ventas al por Menor de la Región, comentado en el apartado de Actividad General de la Coyuntura Regional del presente boletín (ver Tabla 2.2.2).

La actividad en el puerto de Cartagena aparece marcada por un descenso del volumen total del **tráfico portuario de mercancías**, con un descenso del 5,1%, que mejora no obstante el dato del primer trimestre de 2013. Por tipos de mercancía, el tráfico de graneles líquidos (productos energéticos básicamente) modera su caída y retrocedió un 1,2% respecto al pasado año, cifra que mejora el resultado negativo del primer trimestre de 2013 (con una caída del 4,8%). El **tráfico portuario de pasajeros** registró un notable aumento del número de visitantes, que muestran una paulatina consolidación de la ciudad de Cartagena como escala de las rutas de cruceros por el Mediterráneo.

En lo que respecta al **tráfico aéreo de mercancías**, continúa la senda de caída de los últimos años y se puede calificar definitivamente como una actividad residual en el marco de las operaciones del aeropuerto de Murcia-San Javier. Por el contrario, el **tráfico aéreo de pasajeros** da muestras de una cierta recuperación: la caída del 3,8% respecto al segundo trimestre de 2012 no deja de ser un buen dato si se tiene en cuenta que durante el primer trimestre de 2013 había caído un 17,7%.

Por último, el **tráfico de mercancías por carretera** en la Región prosigue el ritmo de caída con que finalizaba el año 2012 y el último dato disponible indica que durante el primer trimestre de 2013 el volumen de mercancía desplazado por este medio fue un 24,1% inferior al correspondiente en el mismo trimestre del pasado año.

**Tabla 3.1.23. Indicadores del sector servicios en la Región de Murcia**

Indicador	2010	2011	2012	2012				2013		Fuente
				I	II	III	IV	I	II	
<b>Sector servicios</b>										
Índice de cifra de negocios <sup>a,b</sup>	3,4	-2,8	-4,4	-2,9	-4,8	-4,8	-5,2	-4,5	1,5	INE
Índice de ocupación <sup>a</sup>	-1,3	-2,0	-1,7	-1,6	-1,9	-0,4	-2,7	-0,7	-0,6	INE
<b>Transporte y comunicaciones</b>										
Tráfico portuario de mercancías <sup>a</sup>	-6,5	18,1	33,7	43,5	51,7	37,0	11,6	-5,5	-5,1	APC
Tráfico portuario de pasajeros <sup>a</sup>	53,6	-15,5	-4,7	-36,9	16,7	4,6	-24,2	-81,5	34,9	APC
Tráfico aéreo de mercancías <sup>a</sup>	-83,4	-43,3	-88,1	-97,5	-80,6	-97,1	-79,6	-100,0	-73,0	AENA
Tráfico aéreo de pasajeros <sup>a</sup>	-17,3	-6,4	-7,8	0,4	31,0	-8,0	-12,6	-17,7	-3,8	AENA
Transporte de mercancías por carretera <sup>a</sup>	6,3	-10,2	-11,4	11,0	-18,4	-13,4	-24,0	-24,1	...	M. Fomento
<b>Comercio al por menor</b>										
Índice de cifra de negocios <sup>a,b</sup>	-2,7	-7,0	-9,5	-6,5	-8,8	-10,5	-12,2	-10,9	-7,5	INE
Índice de ocupación <sup>a</sup>	-2,6	-2,6	-2,0	-1,9	-1,4	-2,3	-2,4	-2,0	-3,3	INE

<sup>a</sup> Tasa media de variación interanual en %

<sup>b</sup> Índice general de cifra de negocios a precios constantes.

Fuente: Elaboración propia a partir de las fuentes señaladas.

En lo que respecta al subsector turístico, durante el segundo trimestre del año 2013 los datos de la Encuesta de Ocupación Hotelera, expuestos en la Tabla 3.1.24, revelan que el número de turistas que visitaron la Comarca de Cartagena aumentó un 1,6% con respecto al mismo trimestre del 2012. Sin embargo, podemos observar que, como ocurre para el conjunto de España, el turismo nacional sigue su tendencia descendente, ocasionada, en gran parte, por la debilidad del consumo que, a su vez, es fruto de la situación actual de incertidumbre económica, alimentada por la moderación salarial, que viene experimentándose desde el inicio de la crisis y a la que se hace referencia en el subapartado relativo a Precios y Costes Laborales del epígrafe 2.2. de Coyuntura Regional del presente boletín, y al elevado porcentaje de contratos temporales respecto al total de contratos que se está registrando en los últimos trimestres, como se señala en el apartado 3.2 relativo al Mercado de Trabajo de la Comarca. Estos datos negativos del turismo nacional se compensan con el buen comportamiento de las entradas de turistas extranjeros que, en la Comarca de Cartagena, han aumentado más de un 20% con respecto al año anterior. De hecho, según datos del Instituto de Estudios Turísticos, en el segundo trimestre de 2013 la demanda exterior de servicios turísticos en el conjunto de España, medida por las pernoctaciones hoteleras y llegadas de turistas no residentes, continúan la senda creciente iniciada en el mes de marzo compensando de este modo el comportamiento negativo del turismo nacional.

**Tabla 3.1.24. Número de viajeros que pernoctan en Establecimientos hoteleros**

	II Trim. 2012	II Ttrim. 2013	Variación interanual (%)
Residentes	101.656	98.603	-3,0
No residentes	23.560	28.560	21,2
<b>Total</b>	<b>125.216</b>	<b>127.163</b>	<b>1,6</b>

Fuente: Elaboración propia a partir de datos de Murciaturistica.es (Consejería de Cultura y turismo RM)

Por otro lado, durante el segundo trimestre del año se registraron 405.268 pernoctaciones en establecimientos hoteleros en la Comarca de Cartagena (ver Tabla 3.1.25), un 1,3% menos que en el mismo periodo del año anterior. Estas pernoctaciones representan cerca del 58% de todas las registradas en el conjunto de la Región de Murcia (ver Figura 3.1.2). Cabe recordar que la Semana Santa en el año 2012 tuvo lugar en el segundo trimestre y que en el presente año se celebró en el primero, con lo que el descenso interanual en el número de pernoctaciones en el segundo trimestre de 2013 se halla afectado por el denominado *efecto calendario*. Asimismo, al igual que ocurre con el descenso interanual en el trimestre segundo del año en el número de viajeros nacionales, comentado anteriormente, el número de pernoctaciones de turistas nacionales en hoteles de la Comarca también ha experimentado un descenso (-6,4%), mientras que el de los extranjeros aumenta en un 19,7%.

**Tabla 3.1.25. Número de pernoctaciones en establecimientos hoteleros de la Comarca de Cartagena**

	II Trim. 2012	II Ttrim. 2013	Variación interanual (%)
Residentes	330.008	308.865	-6,4
No residentes	80.523	96.403	19,7
<b>Total</b>	<b>410.531</b>	<b>405.268</b>	<b>-1,3</b>

Fuente: Elaboración propia a partir de datos de Murciaturistica.es (Consejería de Cultura y turismo RM)

**Figura 3.1.2. Participación de las pernoctaciones hoteleras de la Comarca de Cartagena en el conjunto regional. II trimestre de 2013**

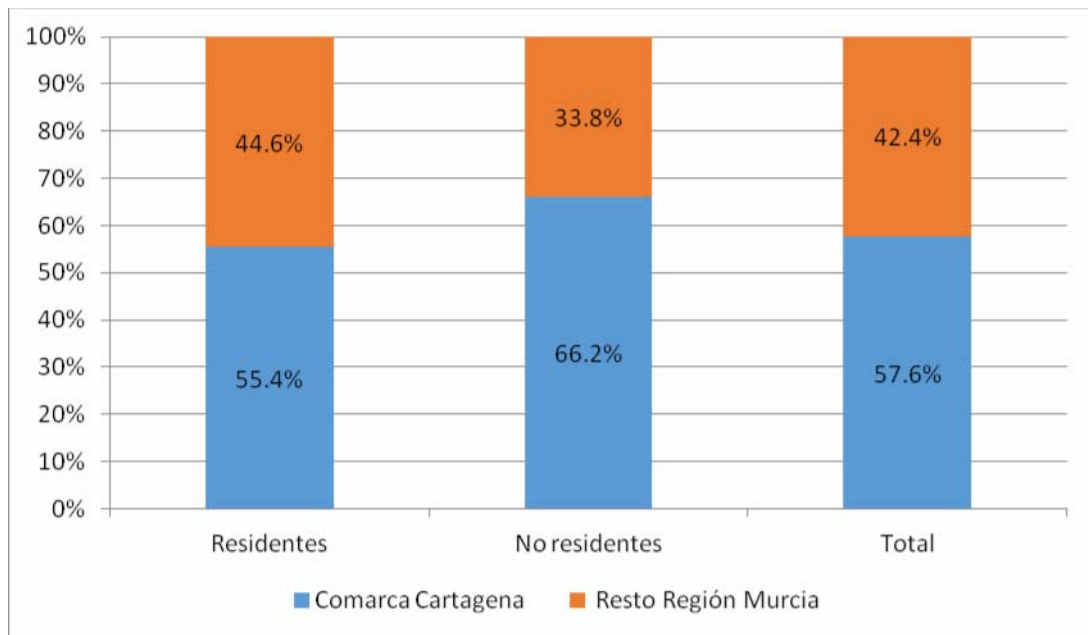

Fuente: Elaboración propia a partir de datos de Murciaturistica.es (Consejería de Cultura y turismo RM)

Pese a este buen comportamiento de la demanda exterior de servicios turísticos en la Comarca en este segundo trimestre del año, la Encuesta de Ocupación Hotelera nos confirma que, como en trimestres anteriores, si comparamos a la Región de Murcia con comunidades autónomas de su entorno, el peso que tiene el turismo de los residentes en el extranjero en el conjunto de la Comunidad Autónoma y en la Comarca de Cartagena es muy inferior al que representa para dichas comunidades, tanto en número de turistas que se alojan en establecimientos hoteleros (ver Tabla 3.1.26) como de las pernoctaciones que realizan (ver Tabla 3.1.27). Ello pone de manifiesto la especialización de la Comarca en un turismo nacional que es el que está perdiendo fuerza en los últimos trimestres. Ello pone de manifiesto la necesidad de una mayor apertura de la Comarca al turismo extranjero a través de su mayor inclusión en la oferta de los grandes operadores turísticos y la mejora de las infraestructuras que faciliten al turista extranjero su acceso a la Comarca.



**Tabla 3.1.26. Entrada de viajeros en establecimientos hoteleros. II trimestre de 2013**

Destino	Total Nacional	Andalucía	Balears, Illes	Comunitat Valenciana	Murcia, Región de	Comarca de Cartagena
Nacionales	10.901.925	2.289.302	340.366	1.172.733	231.405	98.603
Extranjeros	12.218.775	2.057.611	2.516.484	787.989	54.199	28.560
<b>Total</b>	<b>23.120.700</b>	<b>4.346.913</b>	<b>2.856.850</b>	<b>1.960.722</b>	<b>285.604</b>	<b>127.163</b>

**Peso en segundo trimestre de 2013**

Nacionales	47%	53%	12%	60%	<b>81%</b>	<b>78%</b>
Extranjeros	53%	47%	88%	40%	<b>19%</b>	<b>22%</b>

Fuente: Elaboración propia a partir de datos del INE, Encuesta de Ocupación Hotelera y Murciaturistica.es

**Tabla 3.1.27. Pernoctaciones en establecimientos hoteleros. II trimestre de 2013**

Destino	Total Nacional	Andalucía	Balears, Illes	Comunitat Valenciana	Murcia, Región de	Comarca de Cartagena
Nacionales	24.679.144	5.265.976	1.264.118	3.643.361	557.671	308.865
Extranjeros	51.533.106	6.640.139	15.863.213	2.930.566	145.714	96.403
<b>Total</b>	<b>76.212.250</b>	<b>11.906.115</b>	<b>17.127.331</b>	<b>6.573.927</b>	<b>703.385</b>	<b>405.268</b>

**Peso en segundo trimestre de 2013**

Nacionales	32%	44%	7%	55%	<b>79%</b>	<b>76%</b>
Extranjeros	68%	56%	93%	45%	<b>21%</b>	<b>24%</b>

Fuente: Elaboración propia a partir de datos del INE, Encuesta de Ocupación Hotelera y Murciaturistica.es

Por mercados de origen, continuando en la senda de trimestres anteriores, el 42% de los turistas extranjeros que se alojaron en establecimientos de la Comarca proceden del Reino Unido (ver Tabla 3.1.28). Le siguen, a mucha distancia, Francia (9%) y Alemania (6%). Con respecto al turismo nacional, la Comunidad de Madrid sigue siendo, como en periodos anteriores, la principal emisora de turistas nacionales que nos visitan, con un 30% de viajeros alojados en los establecimientos de la Comarca. Importante también sigue siendo la aportación de la Comunidad Valenciana al turismo, 20% y destaca en el segundo trimestre Castilla-La Mancha que pasa de representar el 6% en el trimestre anterior al 14% en este trimestre.

**Tabla 3.1.28. Origen de los viajeros que visitan la Comarca de Cartagena.**

**II Trimestre 2013**

Extranjeros		Nacionales	
Reino Unido	42%	Comunidad de Madrid	30%
Francia	9%	Comunidad Valenciana	20%
Alemania	6%	Castilla-La Mancha	14%
Irlanda	3%	Andalucía	12%
Países Bajos	3%	Cataluña	8%
Italia	3%	Castilla y León	5%
Bélgica	3%	Resto	11%
Suecia	3%		
Rusia	2%		
Resto	26%		

Fuente: Elaboración propia a partir de datos de Murciaturistica.es (Consejería de Cultura y turismo RM)

El grado de ocupación hotelera presenta distinto comportamiento según la zona de la Comarca de Cartagena que analicemos. Así, en la Tabla 3.1.29, podemos ver que en el Campo de Cartagena, que engloba los municipios de Cartagena, Fuente Álamo y La Unión<sup>3</sup>, los datos de ocupación hotelera nos muestran que en junio se cubren el 37,1% de las plazas ofertadas, con un aumento elevado interanual del 44,1%, mientras que en Mazarrón sólo crece el 2,8%, cubriéndose un 32,3% de las plazas. Por su parte, La Manga y el resto del Mar Menor presentan ligeros descensos en el grado de ocupación hotelera con respecto al mismo mes del año anterior, alcanzando un 63,9% y 41,0% respectivamente. A pesar de ello, La Manga presenta un grado de ocupación que supera al del conjunto de España, que en junio se sitúa en el 58,1%, aunque, en este caso, crece en un 0,9% con respecto a junio del año anterior.

**Tabla 3.1.29. Grado de ocupación hotelera. Comarca de Cartagena**

	Junio 2012	Junio 2013	Var. interanual junio 12/13 (%)
Campo de Cartagena <sup>1</sup>	25,7	37,1	44,1
La Manga	68,4	63,92	-6,5
Resto Mar Menor	41,7	41,03	-1,7
Mazarrón	31,4	32,25	2,8

<sup>1</sup> Incluye Cartagena, Fuente Álamo y La Unión

Fuente: Elaboración propia a partir de datos de Murciaturistica.es (Consejería de Cultura y turismo RM)

<sup>3</sup> No se dispone de información de Torre Pacheco.

Al igual que ocurre con el grado de ocupación hotelera, la estancia media de los turistas en la Comarca presenta resultados dispares según la zona de que se trate. El Campo de Cartagena y Mazarrón presentan crecimientos en junio con respecto al mismo mes del 2012 (ver Tabla 3.1.30) mientras que La Manga presenta una ligerísima caída de la estancia media -0,47%, siendo el descenso mayor en el Resto del Mar Menor.

**Tabla 3.1.30. Estancia media de los turistas en la Comarca de Cartagena**

	Junio 2012	Junio 2013	Var. interanual junio 12/13 (%)
Campo de Cartagena <sup>1</sup>	1,95	2,01	3,08
La Manga	4,27	4,25	-0,47
Resto Mar Menor	3,13	2,90	-7,35
Mazarrón	2,06	2,15	4,37

<sup>1</sup> Incluye Cartagena, Fuente Álamo y La Unión

Fuente: Elaboración propia a partir de datos de Murciaturistica.es (Consejería de Cultura y turismo RM)

Por su parte, el tráfico de cruceros turísticos en el puerto de Cartagena continúa mejorando en el segundo trimestre alcanzando la cifra de 42.874 pasajeros (ver Tabla 3.1.31), un 34,91% más que el mismo periodo del 2012, representando en este trimestre el mayor montante de cruceros del año, como se puede comprobar si se observan las cifras de tráfico correspondiente al primer semestre.

**Tabla 3.1.31. Tráfico de cruceros en el Puerto de Cartagena. Junio de 2013**

	II Trimestre			I Semestre		
	2013	2012	Var. Interanual (%)	2013	2012	Var. Interanual (%)
Pasajeros en tránsito	42.874	31.778	34,92%	45.224	33.519	34,92%

Fuente: Elaboración propia a partir de datos de la Autoridad Portuaria Cartagena.

### 3.2. MERCADO DE TRABAJO

El número de parados en la Región de Murcia, la Comarca de Cartagena y el municipio de Cartagena no ha dejado de incrementarse en el mes de junio de todos los años considerados desde 2007, como puede apreciarse en la Figura 3.2.1.

Figura 3.2.1. Evolución del paro registrado. Junio.

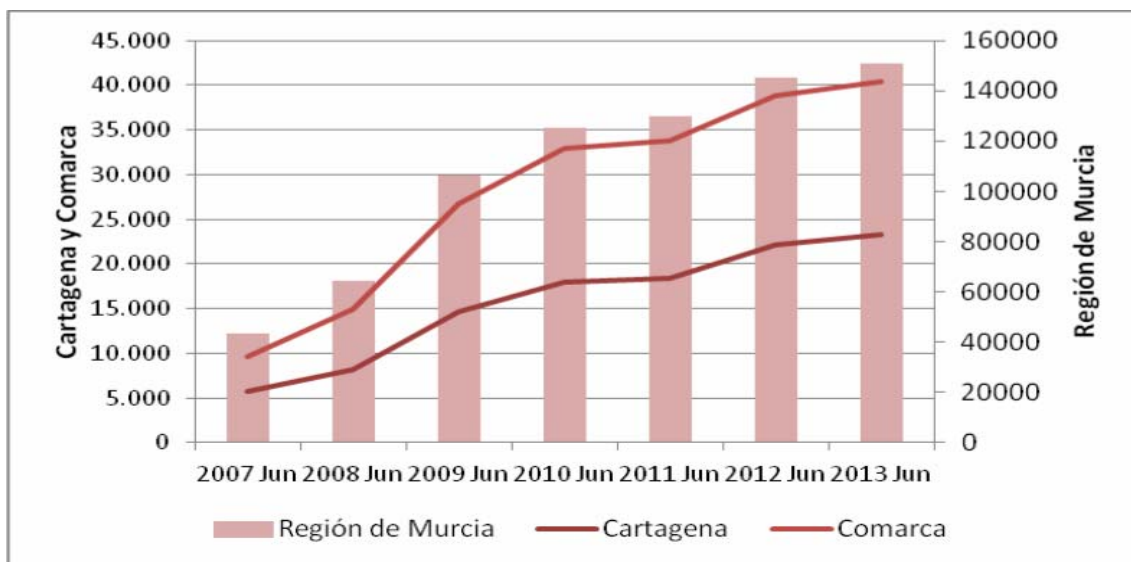

Fuente: Elaboración propia a partir de datos del SEF.

Las **tasas de paro**, bien elaboradas por el SEF o bien por el INE (EPA), muestran tanto para la Región como para España un incremento desde el inicio de la crisis en 2008 (ver Figura 3.2.2). La tasa de paro EPA muestra tasas de paro superiores (26,3% para el segundo trimestre de 2013 en España) a la tasa de paro SEF (20,9%) porque el SEF utiliza el paro registrado en el numerador de la tasa de paro (ver ecuación [1], que suele ser inferior al paro ofrecido por la EPA (ver ecuación [2]).

$$TP\ SEF = \frac{\text{Paro Registrado}}{\text{Paro EPA} + \text{Ocupados EPA}} \times 100 \quad [1]$$

$$TP\ EPA = \frac{Paro\ EPA}{Paro\ EPA + Ocupados\ EPA} \times 100 \quad [2]$$

Figura 3.2.2. Tasas de paro EPA y SEF para la R. de Murcia y España

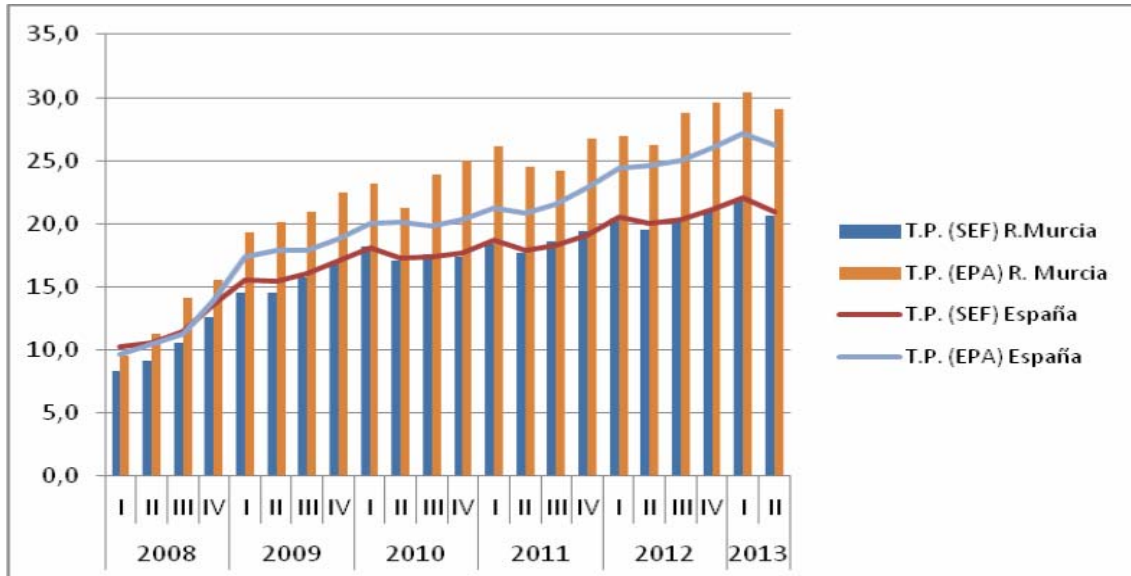

Fuente: Elaboración propia a partir de datos del INE y del SEF.

En la Figura 3.2.3, se comparan las tasas de paro EPA, SEF y TAPR (Tasa Aproximada de Paro Registrado) para España. La TAPR la construimos nosotros a partir de los datos de Afiliados a la Seguridad Social en el denominador (en lugar de los ocupados EPA utilizados por esta encuesta y por el SEF en sus cálculos) y del Paro Registrado (en lugar del paro EPA utilizado en el denominador de las tasas EPA y SEF), ver ecuación [3]. Las cifras de Afiliados a la Seguridad Social ofrecen normalmente valores inferiores a la ocupación EPA, por lo que el denominador de esta tasa es inferior al de las dos tasas anteriores. Por el contrario, el numerador es inferior al de la tasa EPA (e igual al de la tasa SEF). La TAPR nos ofrece tasas de paro con valores intermedios entre las tasas EPA y SEF, tanto para España como para la Región de Murcia.

$$TAPR = \frac{Paro\ Registrado}{Paro\ Registrado + Afiliados\ SS} \times 100 \quad [3]$$

**Figura 3.2.3. Tasas de paro SEF, EPA y TAPR. España**

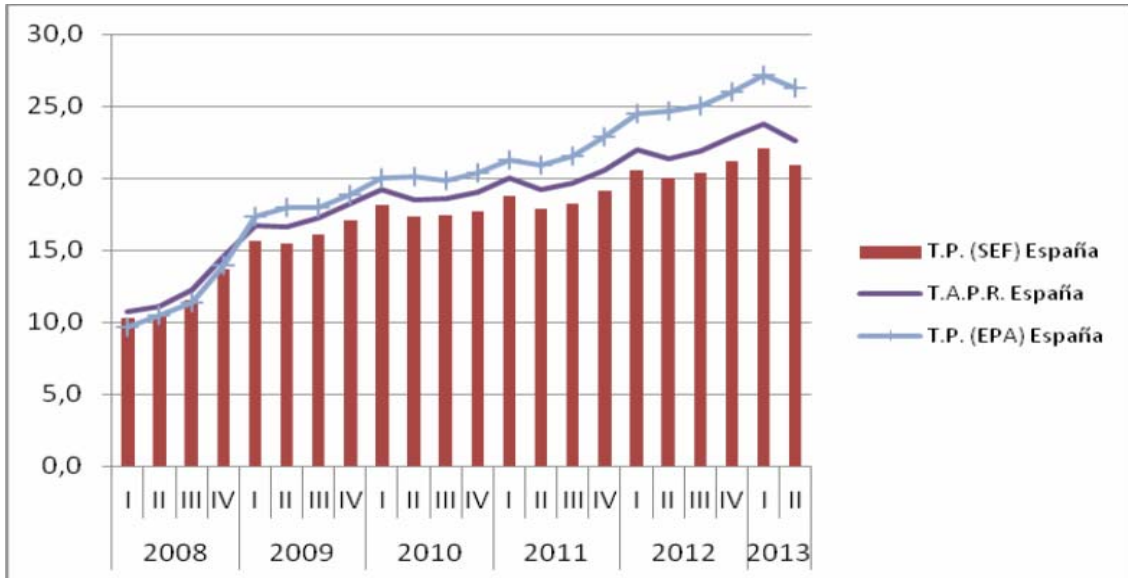

Fuente: Elaboración propia a partir de datos del INE, del SEF y de la SS.

En la Figura 3.2.4., se puede observar una comparación entre las tres tasas de paro para la Región, la tasa SEF (20,6% en el segundo semestre de 2013), la TAPR (23,7%) y la tasa EPA (29,1%), mostrando todas una evolución similar.

**Figura 3.2.4. Tasas de paro SEF, EPA y TAPR. R. Murcia**

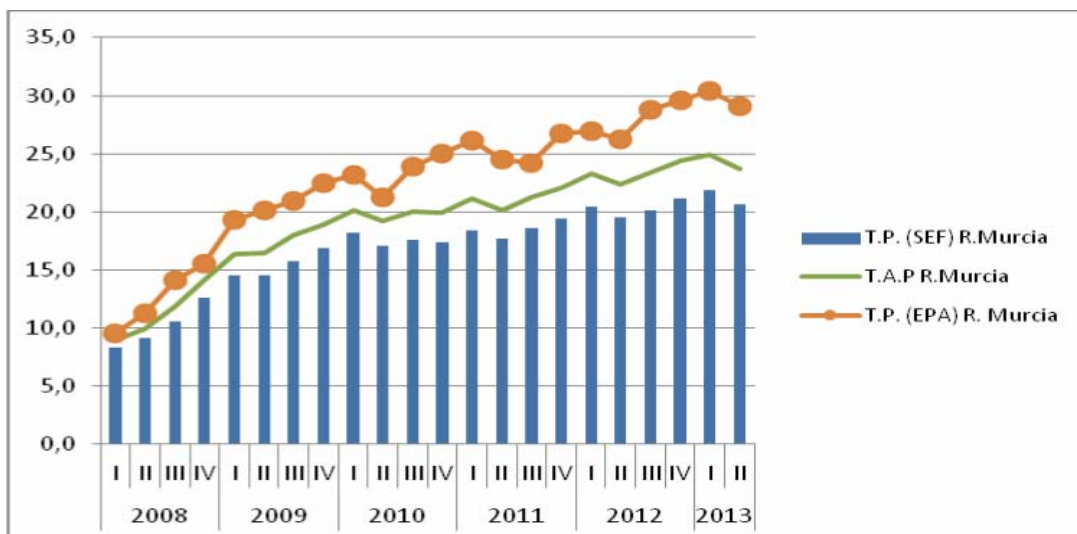

Fuente: Elaboración propia a partir de datos del INE, del SEF y de la SS.

El motivo por el que utilizamos la TAPR es porque nos ofrece la posibilidad de calcular aproximaciones a las tasas de paro municipales que, de otra forma, serían imposibles de obtener, ya que la EPA sólo proporciona datos a nivel provincial/regional, por lo que las tasa SEF y EPA no se pueden calcular a nivel local. Además, los datos de afiliación y paro registrado tienen un carácter mensual, frente al carácter trimestral de los datos EPA. Otra ventaja es que tanto en el numerador como en el denominador aparece el paro registrado, por lo que estamos comparando magnitudes similares. Hay que tener en cuenta que el denominador de la TAPR no puede tomarse como una verdadera Población Activa, como sucede con los datos EPA, ya que, como hemos señalado antes los datos de afiliación y paro registrado difieren de los datos de ocupados y parados EPA.

En la Figura 3.2.5. se puede observar la comparación de las TAPR para la Región (23,7%), la Comarca de Cartagena (26,7%) y el municipio de Cartagena (28,8%) en junio del presente año.

**Figura 3.2.5. Evolución trimestral de la TAPR**

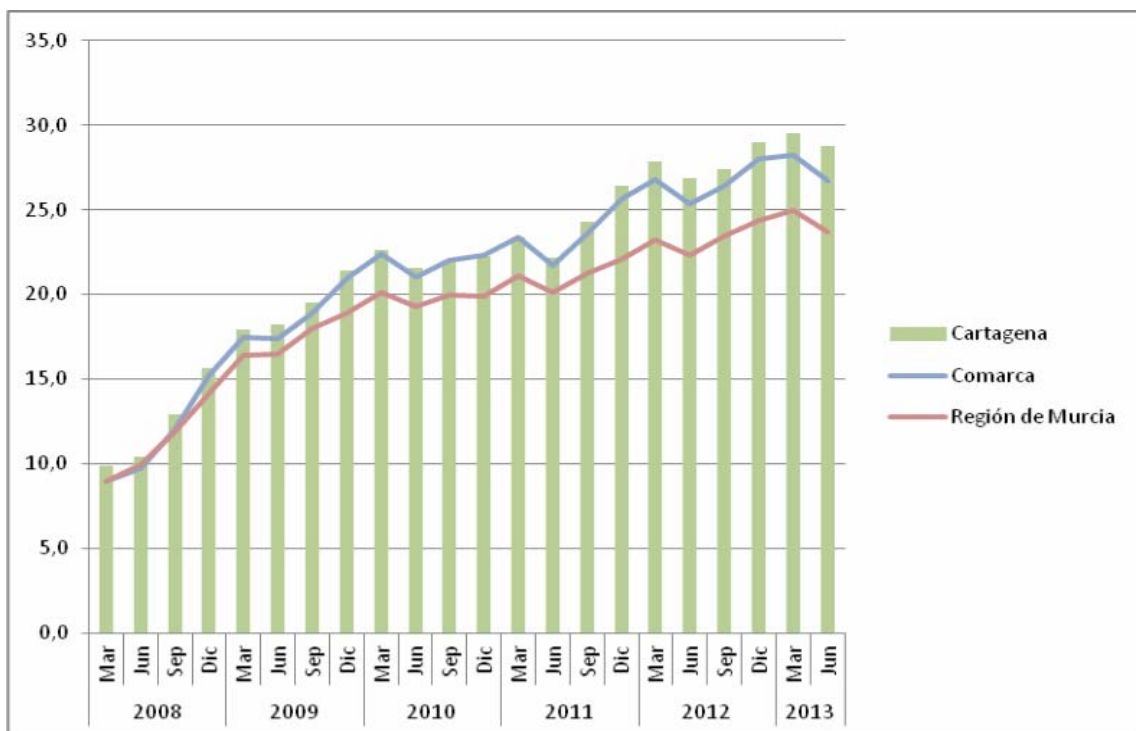

Fuente: Elaboración propia a partir de datos del INE, del SEF y de la SS.



Para los siete municipios restantes objeto de este estudio, la Figura 3.2.6 permite comprobar las relativamente mejores cifras en junio de la TAPR para Fuente Álamo y Torre Pacheco (16,5% y 19,6% respectivamente) frente a la TAPR del 49,3% de La Unión, muy por encima de la media comarcal y muy alejada de la de todos los municipios de la zona.

Figura 3.2.6. TAPR en los municipios de la Comarca de Cartagena

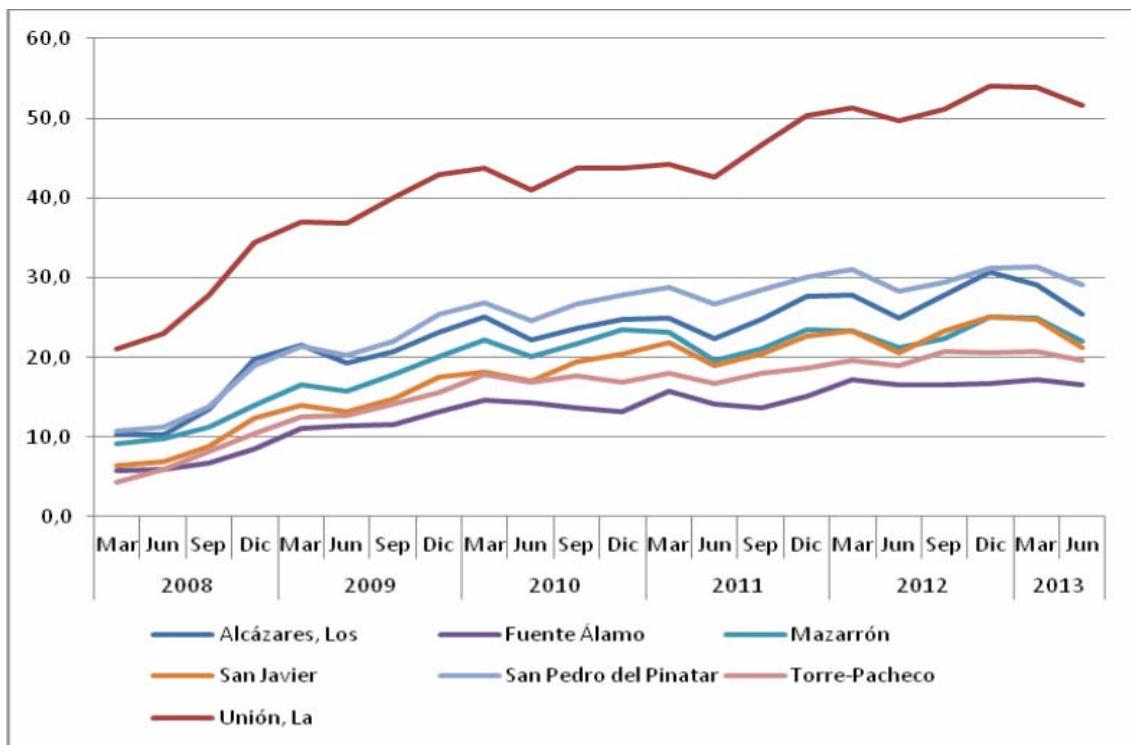

Fuente: Elaboración propia a partir de datos del INE, del SEF y de la SS.

La evolución del número de parados por sectores en el mes de junio no ha dejado de crecer en ningún sector en la Comarca (ver Figura 3.2.7), si exceptuamos la construcción, donde disminuye ligeramente respecto a junio anterior, y la industria, donde el número de parados se ha estabilizado entre junio de 2012 y junio de 2013. También hay que destacar el paro en



servicios, que ha aumentado desde junio de 2007 hasta las cerca de 24.000 personas en junio de 2013.

**Figura 3.2.7. Paro registrado por sectores en la Comarca de Cartagena**

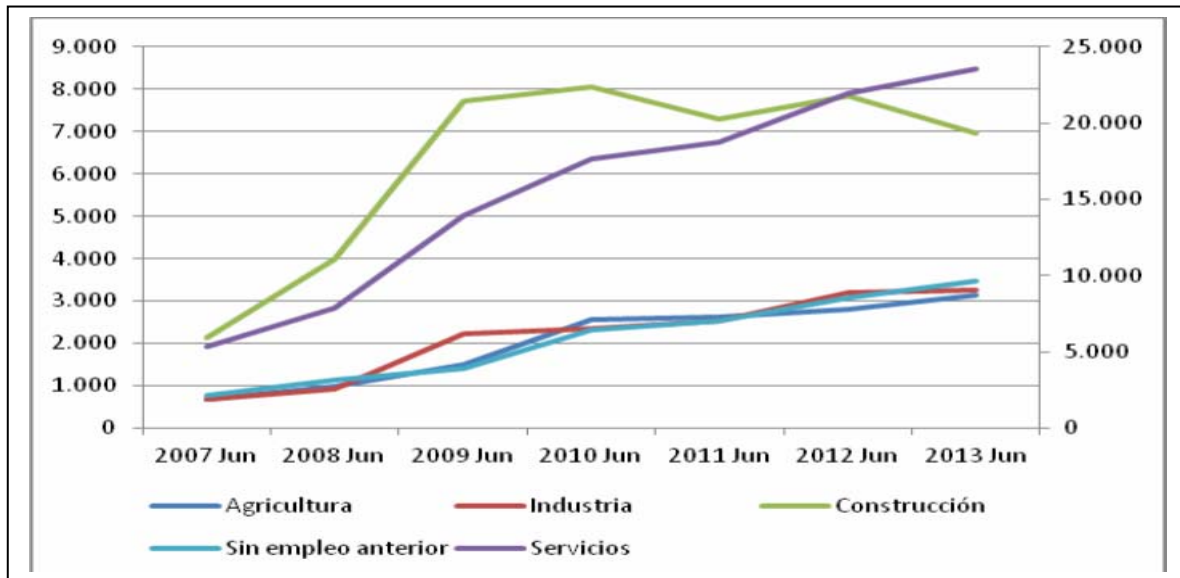

Nota: El eje de la derecha se refiere a los Servicios, el de la izquierda al resto de Sectores.

Fuente: Elaboración propia a partir de datos del SEF.

La Figura 3.2.8 parece indicar que el número de nuevos parados en todos los sectores de actividad, en el mes de junio respecto a marzo del mismo año, está deteniendo su crecimiento, o incluso disminuyendo; en el caso de los servicios, el número de parados en junio de 2013 es inferior al de marzo en cerca de 1.600 personas.

Las Figuras 3.2.9 y 3.2.10 permiten comparar la variación relativa del paro registrado por sectores en el segundo trimestre del año en la Región, la Comarca y Cartagena. Los datos de 2013 parecen indicar una caída relativa del número de desempleados en casi todos los sectores de actividad, si exceptuamos el colectivo sin empleo anterior. Algo que por otra parte ya era habitual desde el año 2010.

**Figura 3.2.8. Variación de los nuevos parados en el II Trimestre del año (30 de junio respecto a 31 de marzo del mismo año) por sectores. Comarca de Cartagena**

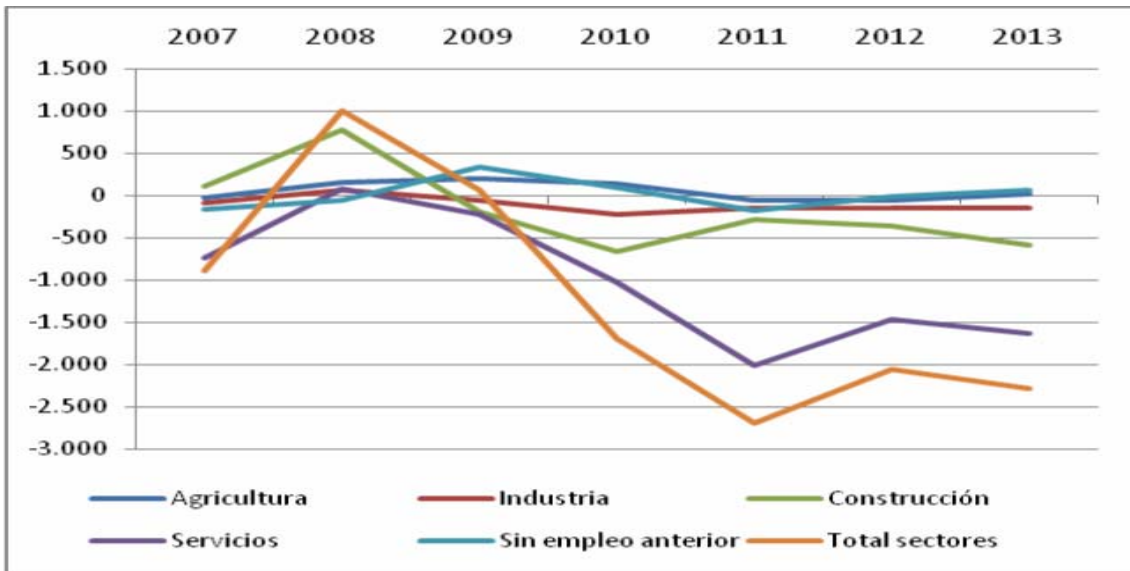

Fuente: Elaboración propia a partir de datos del SEF.

**Figura 3.2.9. Variación relativa del paro registrado por sectores en el II Trimestre del año (30 de junio respecto a 31 de marzo del mismo año). Comarca y R. Murcia.**

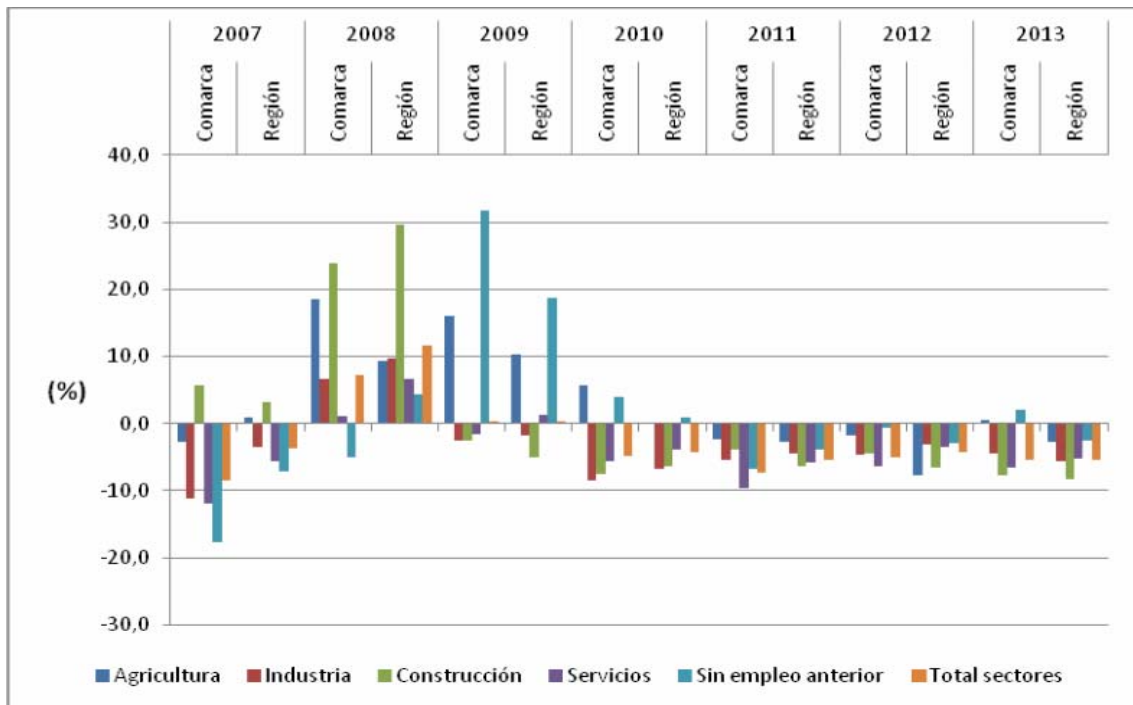

Fuente: Elaboración propia a partir de datos del SEF.

**Figura 3.2.10. Variación relativa del paro registrado por sectores en el II Trimestre del año (30 de junio respecto a 31 de marzo del mismo año). Comarca de Cartagena y Municipio de Cartagena**

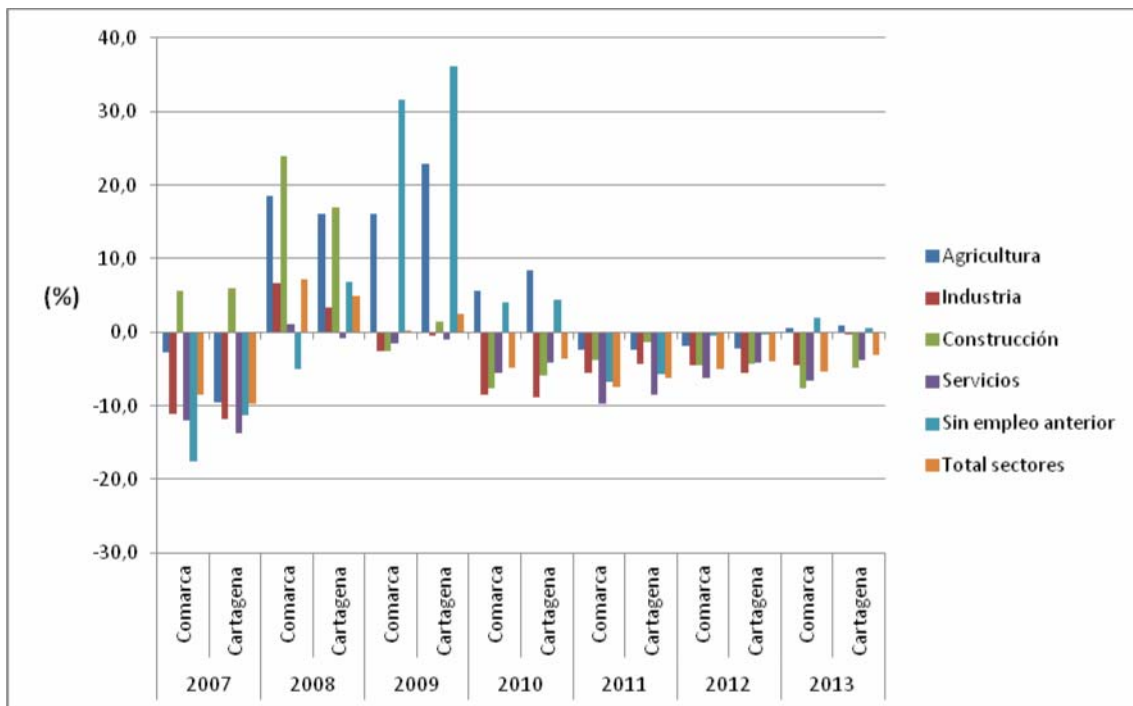

Fuente: Elaboración propia a partir de datos del SEF.

Por grupos de edad, el mayor número de desempleados en la Comarca de Cartagena en junio se encuentra entre 25 y 44 años, seguido por el grupo de personas con 45 y más años (ver Figura 3.2.11). En términos relativos interanuales, el paro creció más rápidamente entre los jóvenes en el segundo trimestre en 2008 y por igual en todos los colectivos en 2009, al comienzo de la crisis. En los años siguientes el paro ha crecido más intensamente entre los mayores de 45 años. Lo mismo se puede decir para la Región (ver Figura 3.2.12).

**Figura 3.2.11. Evolución trimestral del paro registrado según tramos de edad en la Comarca de Cartagena**

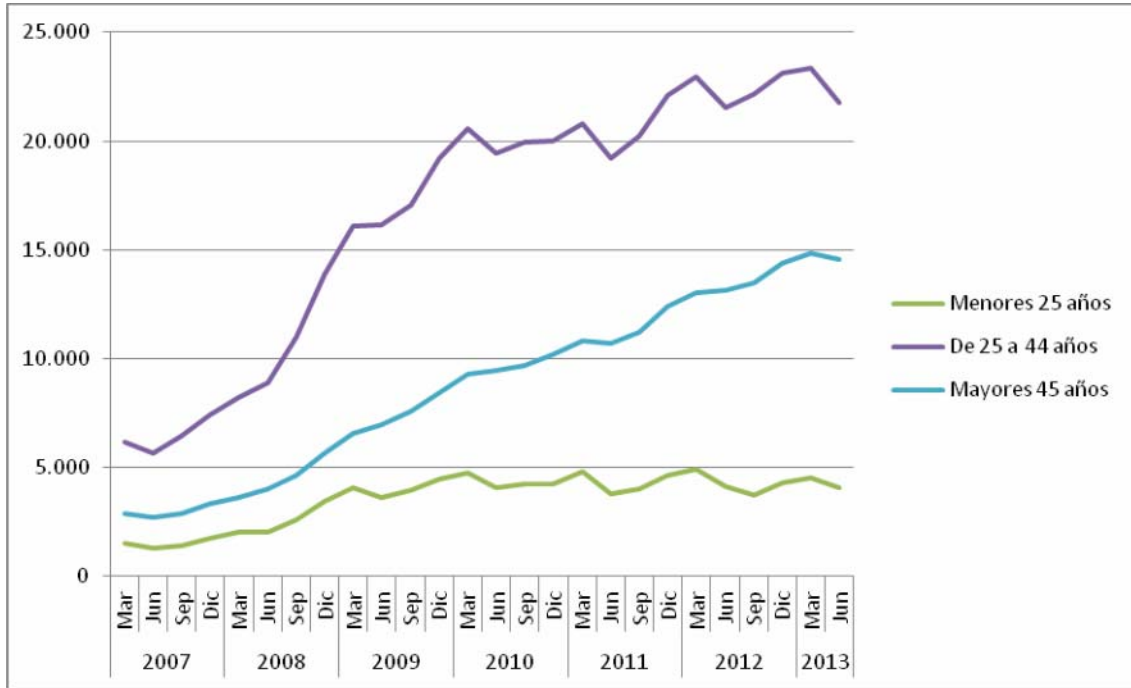

Fuente: Elaboración propia a partir de datos del SEF.

**Figura 3.2.12. Evolución interanual (junio) del paro registrado según tramos de edad**

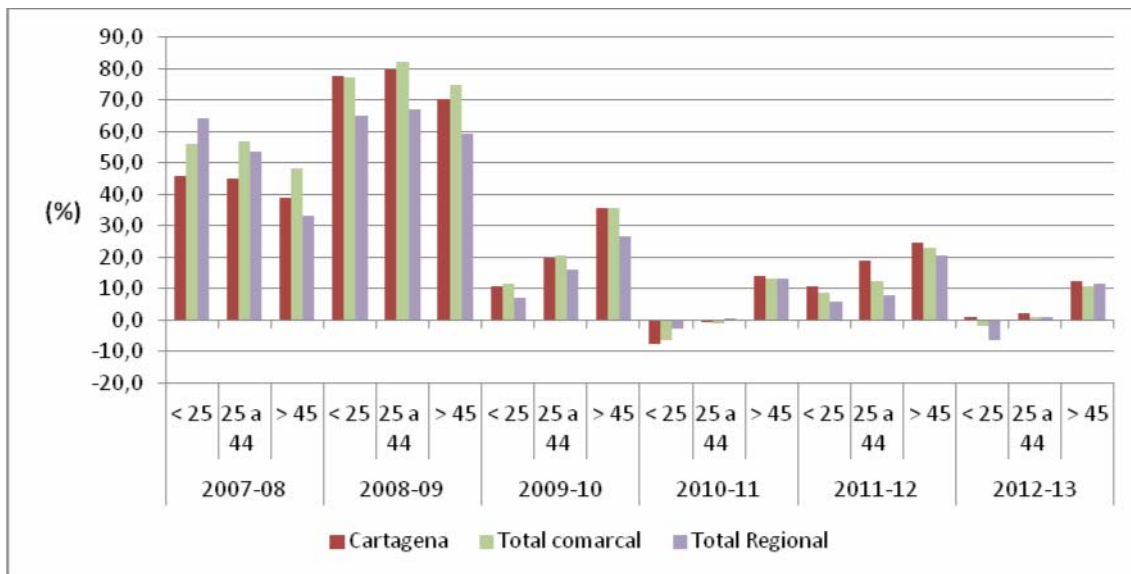

Fuente: Elaboración propia a partir de datos del SEF.

En cuanto a la evolución del paro por sexo (ver Figura 3.2.13), no existen diferencias significativas entre hombres y mujeres en junio, aunque el paro afectó de manera más intensa al colectivo masculino en los primeros momentos de crisis, para posteriormente afectar más rápidamente a las mujeres. En la Región, la evolución se ha dado en los mismos términos (ver Figura 3.2.14).

**Figura 3.2.13. Evolución interanual del paro registrado según sexo en la Comarca**

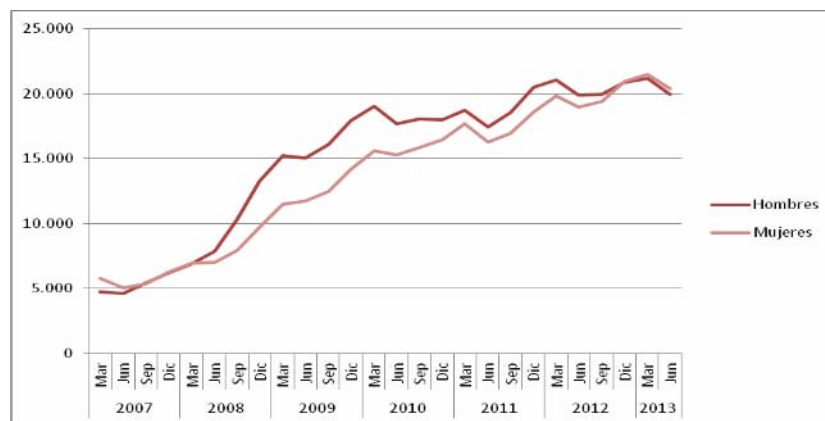

Fuente: Elaboración propia a partir de datos del SEF.

**Figura 3.2.14. Evolución interanual del paro registrado por sexos. Junio**

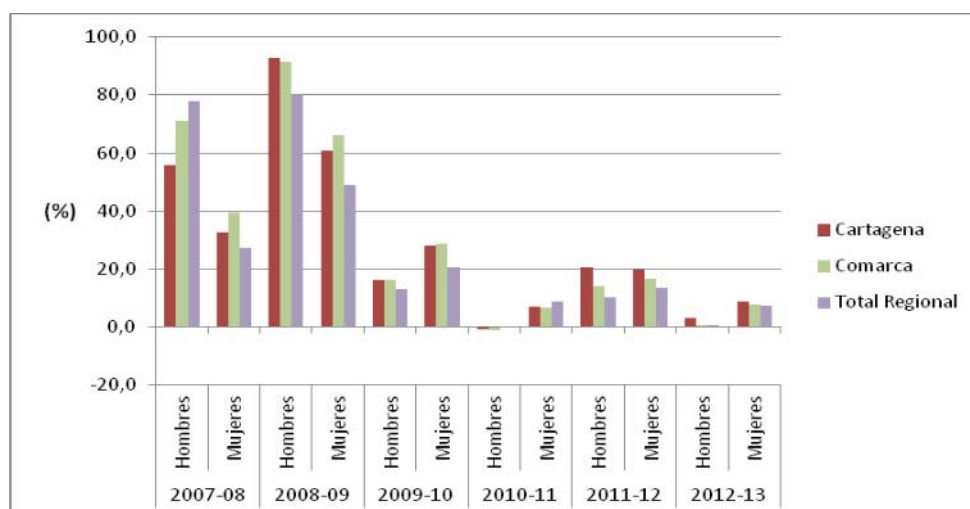

Fuente: Elaboración propia a partir de datos del SEF.

En lo que respecta al total de **contratos** a lo largo del segundo trimestre, por sectores se puede apreciar en la Figura 3.2.15 una mayor importancia relativa del sector servicios en la Comarca frente a la Región, mientras lo contrario sucede para los otros tres sectores de actividad.

**Figura 3.2.15. Porcentaje de contratación por sectores. II Trimestre 2013**

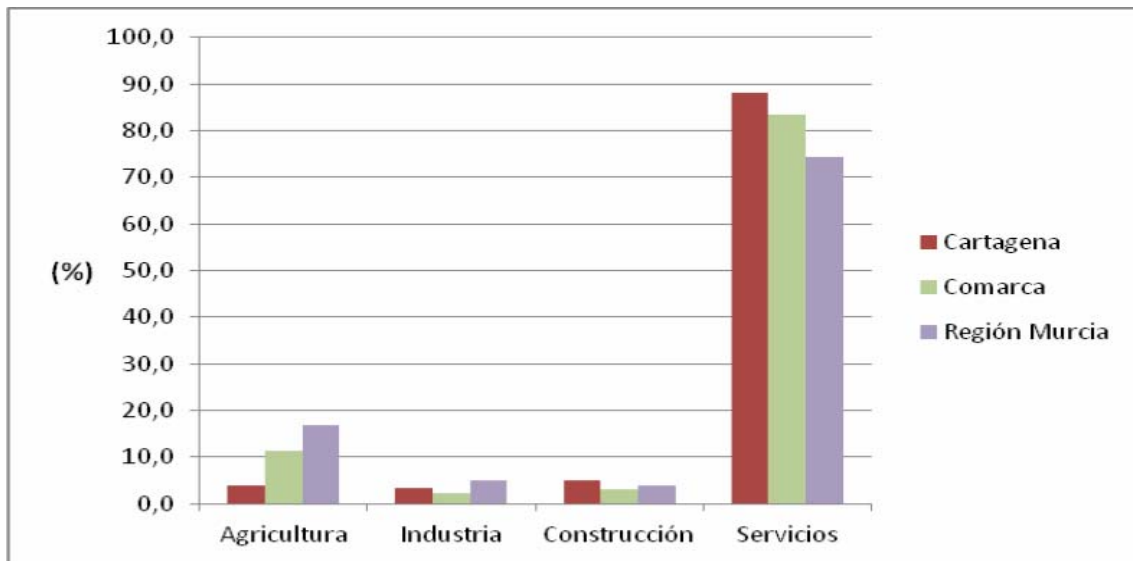

Fuente: Elaboración propia a partir de datos del SEF.

En la Figura 3.2.16, se puede observar el mayor peso del municipio de Cartagena en los sectores de industria, construcción y servicios, destacando Torre Pacheco también en este último sector con casi el 30% de los contratos efectuados en la Comarca. Fuente Álamo también destaca en la contratación industrial, mientras que en agricultura Torre Pacheco, Mazarrón y Fuente Álamo presentan mayores porcentajes que Cartagena.

La Figura 3.2.17 proporciona información sobre cómo se distribuye, para cada municipio, la contratación trimestral por sectores. Así, en Los Alcázares casi el 97% de los contratos se realizan en los servicios, mientras que un poco más del 50% de los contratos en Fuente Álamo se realizan en la agricultura.

Figura 3.2.16. Distribución de la contratación por sectores. II Trimestre 2013

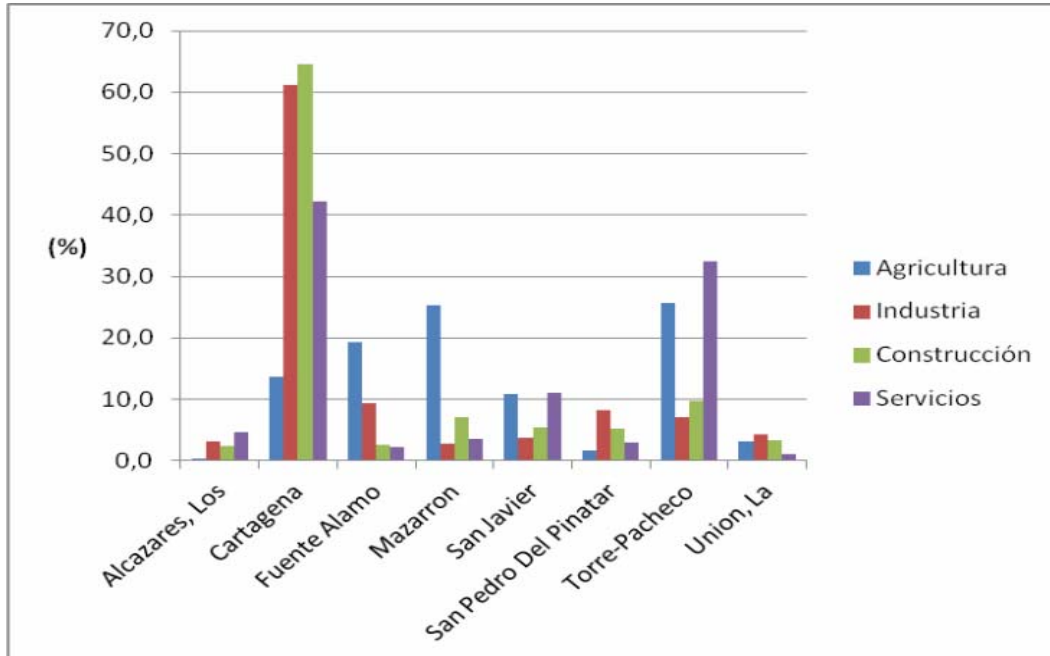

Fuente: Elaboración propia a partir de datos del SEF.

Figura 3.2.17. Distribución de la contratación por municipios. II Trimestre 2013.

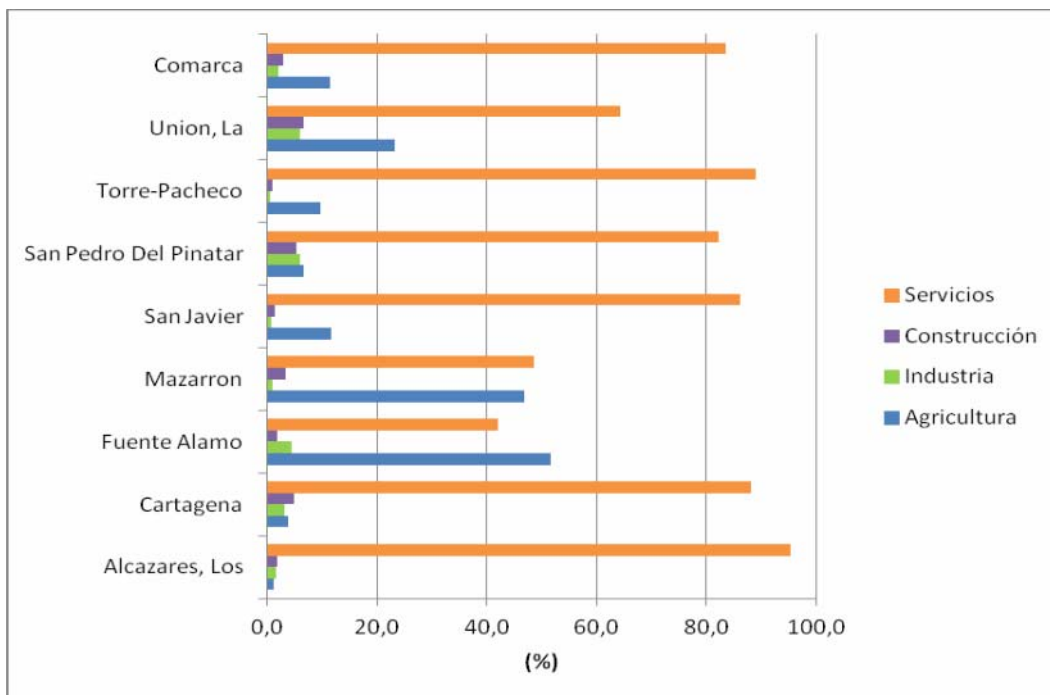

Fuente: Elaboración propia a partir de datos del SEF.



La Figura 3.2.18 informa sobre la caída de la contratación en la Comarca desde el inicio de la crisis, aunque dicho número ha vuelto a crecer significativamente en este segundo trimestre hasta cifras cercanas a las del inicio de la crisis.

**Figura 3.2.18. Evolución trimestral del número de contratos**

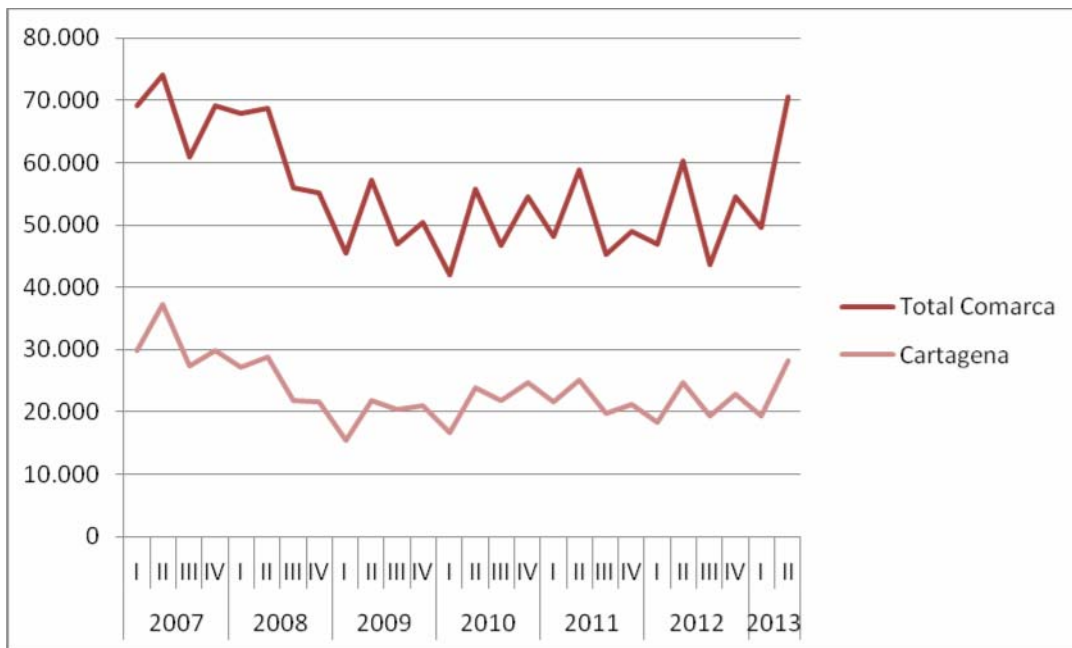

Fuente: Elaboración propia a partir de datos del SEF.

En términos relativos, el número de contratos en el actual trimestre ha sido superior al del segundo trimestre del pasado año (ver Figura 3.2.19), como ha sucedido en la Región, mostrando una tasa de crecimiento positiva bastante elevada, superior a la de cualquiera de los segundos trimestres de los años anteriores.

La Figura 3.2.20. indica que para todos los sectores de actividad, el total de contratos efectuados en el segundo trimestre de 2013 es ligeramente superior al del primer trimestre, tanto en la Comarca como en el municipio de Cartagena. El único sector donde pueden apreciarse niveles similares a los del periodo pre-crisis es el de los servicios, donde también se



observa la fuerte estacionalidad, con incrementos en los trimestres segundo y cuarto (ver Figura 3.2.21). También se puede ver en estas dos figuras que no hay diferencias en la evolución de la contratación por sectores entre la Comarca y el municipio de Cartagena, a excepción del sector servicios, donde para el municipio de Cartagena todavía no se ha recuperado, por escaso margen, la contratación a niveles pre-crisis.

**Figura 3.2.19. Variación relativa interanual (I Trimestre) del número de contratos**

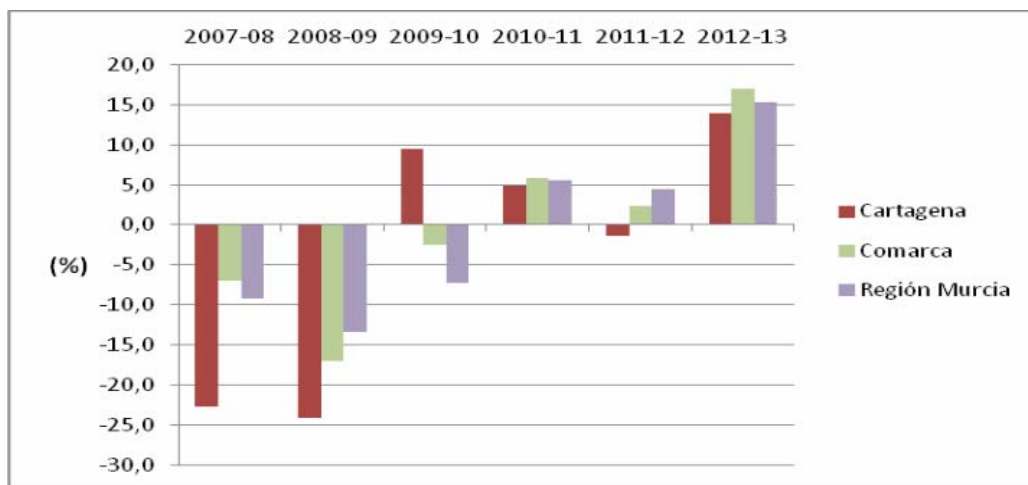

Fuente: Elaboración propia a partir de datos del SEF.

**Figura 3.2.20. Evolución trimestral del número de contratos por sectores**

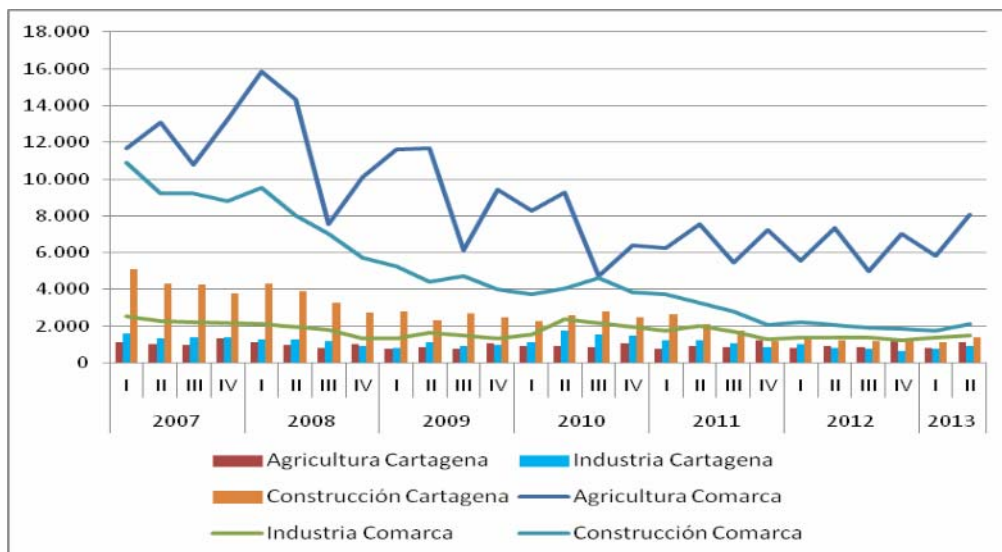

Fuente: Elaboración propia a partir de datos del SEF.

Figura 3.2.21. Evolución trimestral del número de contratos en el Sector Servicios

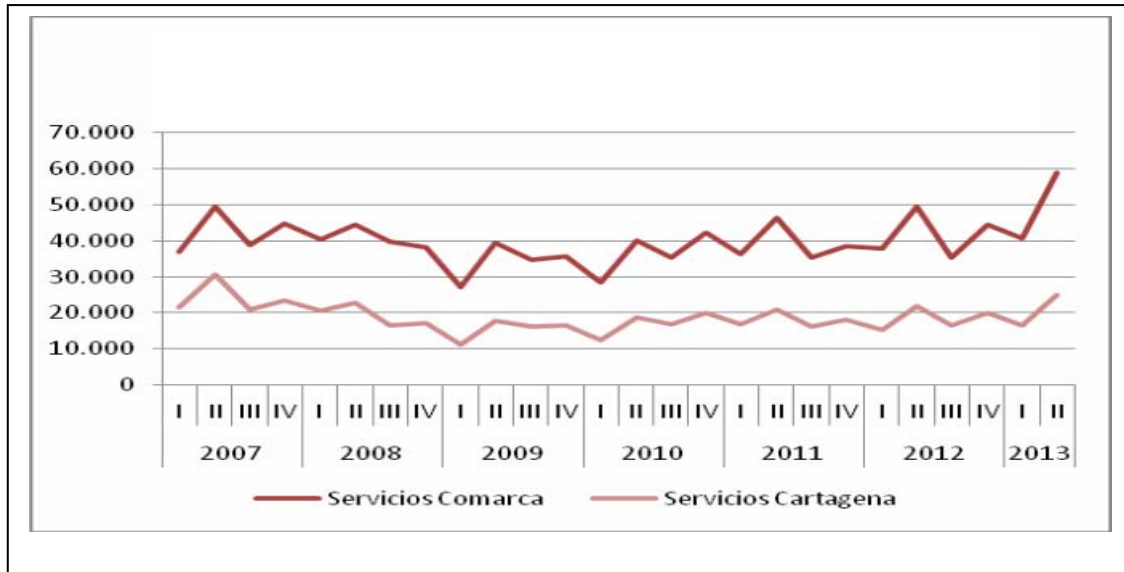

Fuente: Elaboración propia a partir de datos del SEF.

La Figura 3.2.22 proporciona información sobre la variación porcentual interanual del número de contratos por sectores de actividad del segundo trimestre de 2013 respecto al mismo trimestre del año anterior. Los resultados indican una mejoría en el último trimestre para todos los sectores.

Figura 3.2.22. Variación relativa interanual (II Trimestre) de la contratación en la Comarca de Cartagena

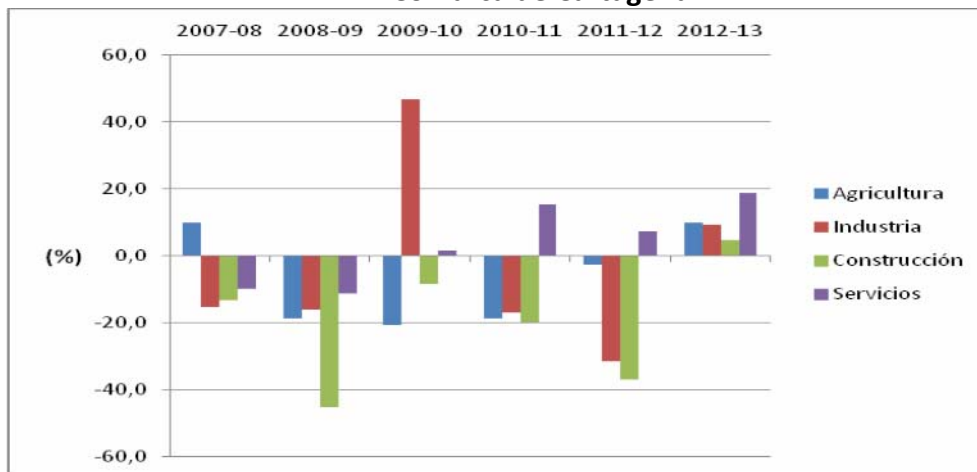

Fuente:

Elaboración propia a partir de datos del SEF.

La Figura 3.2.23 muestra la variación porcentual interanual del número total de contratos en la Comarca en el segundo trimestre del año. Sólo Los Alcázares y Mazarrón presentan un menor crecimiento en el número de contratos, siendo La Unión el municipio donde más aumentan los contratos en términos relativos.

En cuanto a la modalidad de contratación, destaca el peso de los contratos temporales, por encima del 90% del total de contratos en la Comarca, una cifra superior a la media regional, y cercana al 98% en Los Alcázares (ver Figura 3.2.24). El municipio con mayor peso de la contratación indefinida es San Pedro del Pinatar, ver Figura 3.2.25.

El número de **trabajadores afiliados** a la Seguridad Social en la Comarca disminuyó en 3.651 afiliados en junio de 2013 frente a marzo del año anterior, lo que representa una variación de un -3,2%, frente a un -4,0% que registra la Región, donde la afiliación disminuyó en 20.081 personas (ver Tabla 3.2.1). Por municipios y en términos interanuales, el que mayor caída interanual de afiliación presenta es Mazarrón, (-5,7%), y el único que presenta un incremento Fuente Álamo (2,9%). Por regímenes, el peor dato en la Comarca es para el mar con un -9,6%, mientras que el régimen del hogar aumenta en un 18,2%. En Cartagena en términos interanuales se perdieron 2.272 afiliados, lo que representa una variación de un -3,8%; el único crecimiento se da en el hogar (23,5%) y la mayor caída en el régimen del mar (-16,0%).

**Figura 3.2.23. Variación relativa interanual (II Trimestre) del número de contratos**

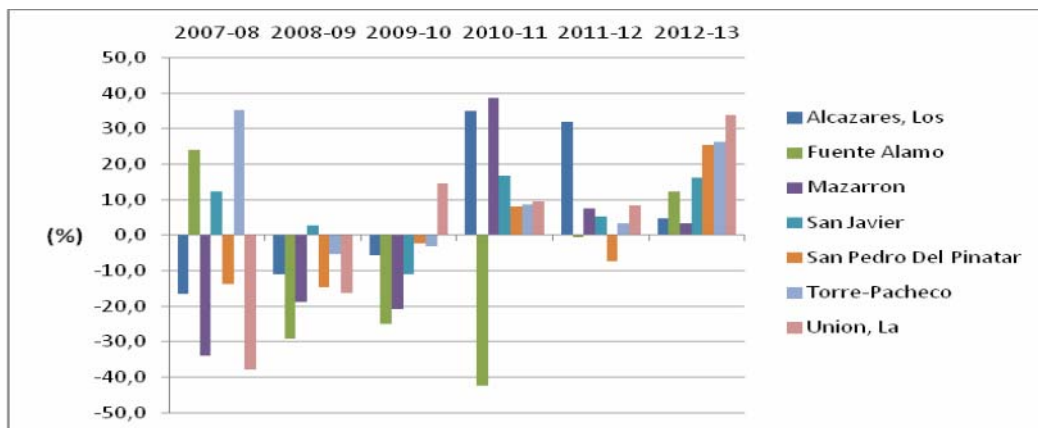

Fuente: Elaboración propia a partir de datos del SEF.

**Figura 3.2.24. Peso de los contratos indefinidos y temporales en el total de contratación. II Trimestre 2013**

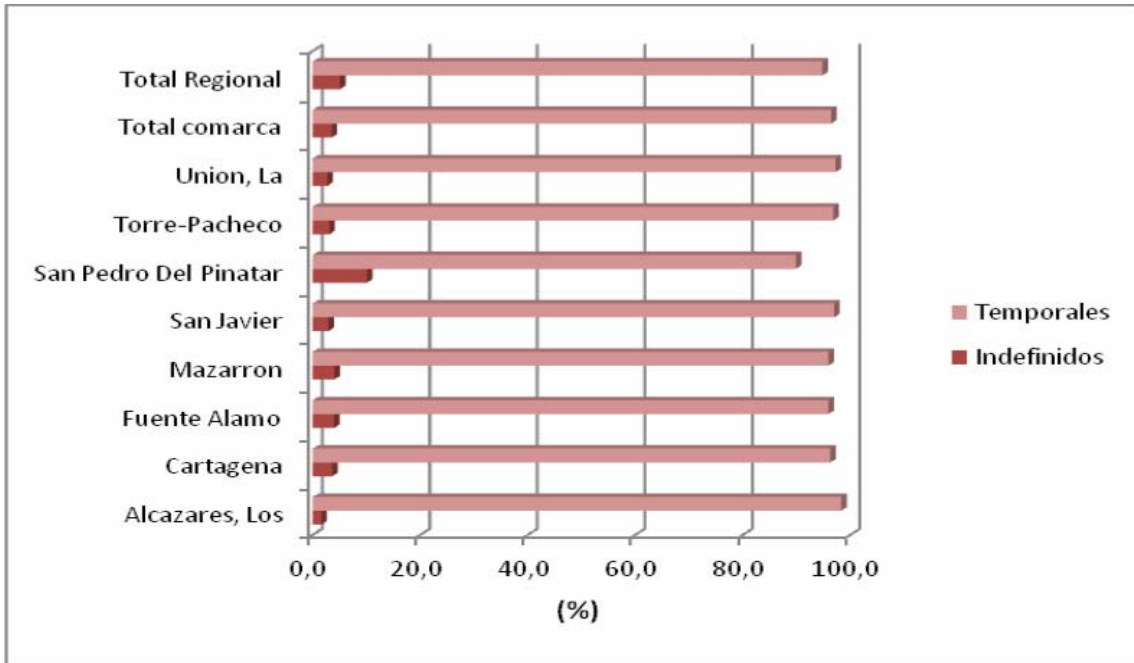

Fuente: Elaboración propia a partir de datos del SEF.

**Figura 3.2.25. Peso de los contratos indefinidos en el total de contratos. I Trimestre de cada año**

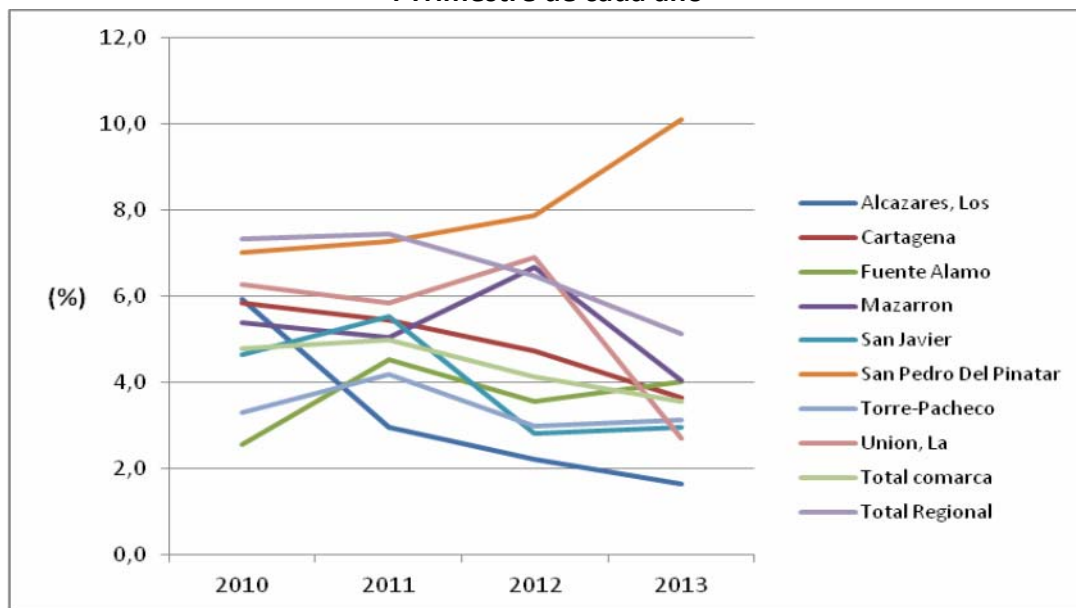

Fuente: Elaboración propia a partir de datos del SEF.

Comparando las tasas interanuales de variación en los meses de 2013 respecto a los mismos meses de 2012, se observa cómo junio ha sido ligeramente peor que mayo e igual que abril en la Comarca, mientras que para la Región junio ha sido el segundo mejor mes del año (ver Tabla 3.2.2). Destaca el buen comportamiento de la afiliación en Fuente Álamo, que mantiene incrementos en la afiliación durante todos los periodos interanuales de 2013. Por el contrario, Mazarrón presenta las mayores tasas de variación interanual negativas en junio. Por su parte, Cartagena se encuentra en una situación intermedia en cuanto a caída en la afiliación, con caídas cercanas al 4%.

**Tabla 3.2.1. Número de trabajadores afiliados a la Seguridad Social (Tasa de Variación Interanual, junio)**

Municipios	VARIACIÓN INTERANUAL (Junio 2013 - Junio 2012)											
	General		Agrario		Hogar		Autónomo		Mar		Total	
	Abs.	%	Abs.	%	Abs.	%	Abs.	%	Abs.	%	Abs.	%
Alcázares, Los	87	3,6	-96	-8,1	1	1,7	5	0,8	-1	-25,0	-4	-0,1
Cartagena	-1.769	-4,1	-602	-11,7	275	23,5	-98	-1,0	-78	-16,0	-2.272	-3,8
Fuente Álamo	285	9,4	-123	-6,3	-1	-1,4	19	1,6	0	0,0	180	2,9
Mazarrón	-185	-4,1	-364	-13,3	12	11,9	-6	-0,3	-6	-3,6	-549	-5,7
San Javier	-208	-3,1	-163	-7,9	29	14,6	-30	-1,5	0	0,0	-372	-3,4
San Pedro del P.	-15	-0,4	-27	-2,6	9	9,0	-14	-1,0	2	1,5	-45	-0,7
Torre-Pacheco	-75	-1,2	-386	-7,4	8	6,6	-15	-0,6	1	50,0	-467	-3,4
Unión, La	-121	-6,6	-7	-1,9	4	12,5	1	0,1	1	3,0	-122	-4,2
<b>Total Comarca</b>	<b>-2.001</b>	<b>-2,8</b>	<b>-1.768</b>	<b>-9,0</b>	<b>337</b>	<b>18,2</b>	<b>-138</b>	<b>-0,7</b>	<b>-81</b>	<b>-9,6</b>	<b>-3.651</b>	<b>-3,2</b>
<b>Total Regional</b>	<b>-18.434</b>	<b>-5,5</b>	<b>-3.303</b>	<b>-4,8</b>	<b>1.836</b>	<b>17,8</b>	<b>-155</b>	<b>-0,2</b>	<b>-25</b>	<b>-2,4</b>	<b>-20.081</b>	<b>-4,0</b>

Fuente: Elaboración propia a partir de datos de la SS.

**Tabla 3.2.2. Número de trabajadores afiliados a la Seguridad Social (Tasa de Variación Interanual)**

Municipios	VARIACIÓN INTERANUAL (%) 2012 - 2013					
	Total afiliados					
	Enero	Febrero	Marzo	Abril	Mayo	Junio
Alcázares, Los	-2,7	-2,5	-1,0	1,2	1,4	-0,1
Cartagena	-3,3	-3,8	-3,4	-4,1	-4,0	-3,8
Fuente Álamo	3,8	4,6	3,3	4,0	7,1	2,9
Mazarrón	-4,0	-4,8	-5,1	-5,0	-3,4	-5,7
San Javier	-4,4	-5,3	-4,5	-5,2	-2,7	-3,4
San Pedro del P.	-2,4	-1,7	-1,2	-2,4	-1,4	-0,7
Torre-Pacheco	-3,5	-3,8	-3,5	-2,3	-1,4	-3,4
Unión, La	-9,9	-7,0	-5,2	-2,3	-5,1	-4,2
<b>Total Comarca</b>	<b>-3,2</b>	<b>-3,5</b>	<b>-3,1</b>	<b>-3,2</b>	<b>-2,9</b>	<b>-3,2</b>
<b>Total Región</b>	<b>-4,4</b>	<b>-4,1</b>	<b>-4,3</b>	<b>-3,8</b>	<b>-5,6</b>	<b>-4,0</b>

Fuente: Elaboración propia a partir de datos de la SS.

Teniendo en cuenta las variaciones interanuales del número de trabajadores afiliados a la Seguridad Social en los meses de junio (ver Figura 3.2.26), en la Comarca la caída porcentual de afiliación en 2013 es el tercer mejor dato en términos interanuales desde 2009; sin embargo para la Región es el segundo peor dato. Por municipios destaca Fuente Álamo, con crecimiento interanual de la afiliación en dos años, y La Unión y Mazarrón con cifras muy negativas en gran parte del período (ver Figura 3.2.27). El número de afiliados ha caído en la Comarca de 139.000 en junio de 2008 hasta 110.000 en junio de 2013 (ver Figura 3.2.28).

**Figura 3.2.26. Trabajadores afiliados. Junio (Tasa de Variación Interanual)**

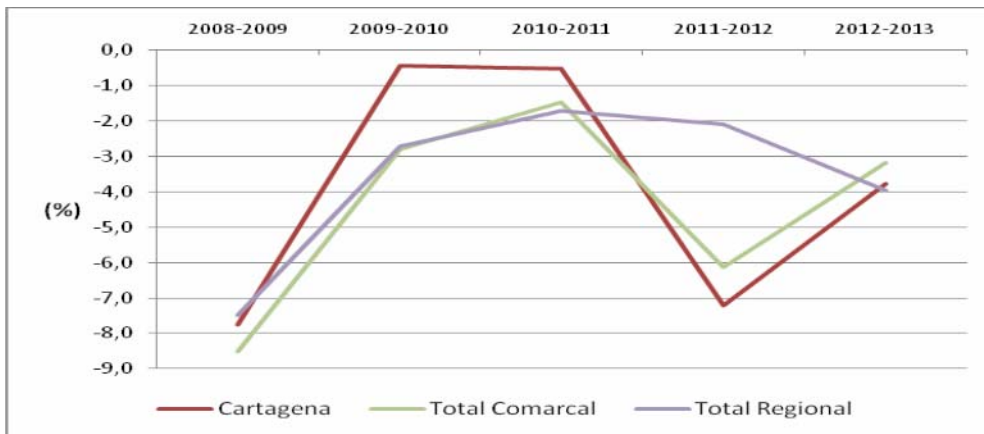

Fuente: Elaboración propia a partir de datos de la SS.

**Figura 3.2.27. Trabajadores afiliados por Municipios de la Comarca de Cartagena. Junio. (Tasa de Variación Interanual)**

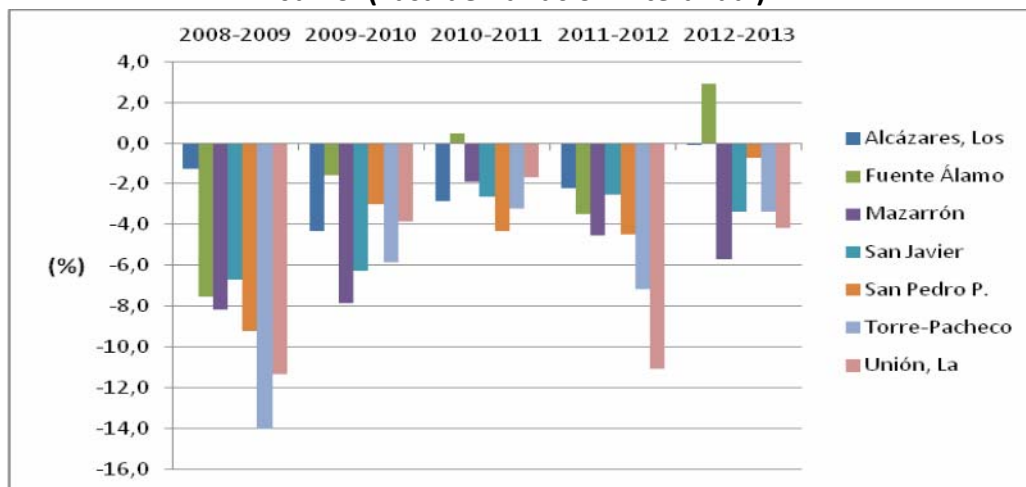

Fuente: Elaboración propia a partir de datos de la SS.

**Figura 3.2.28. Trabajadores afiliados de la Comarca de Cartagena. Junio**

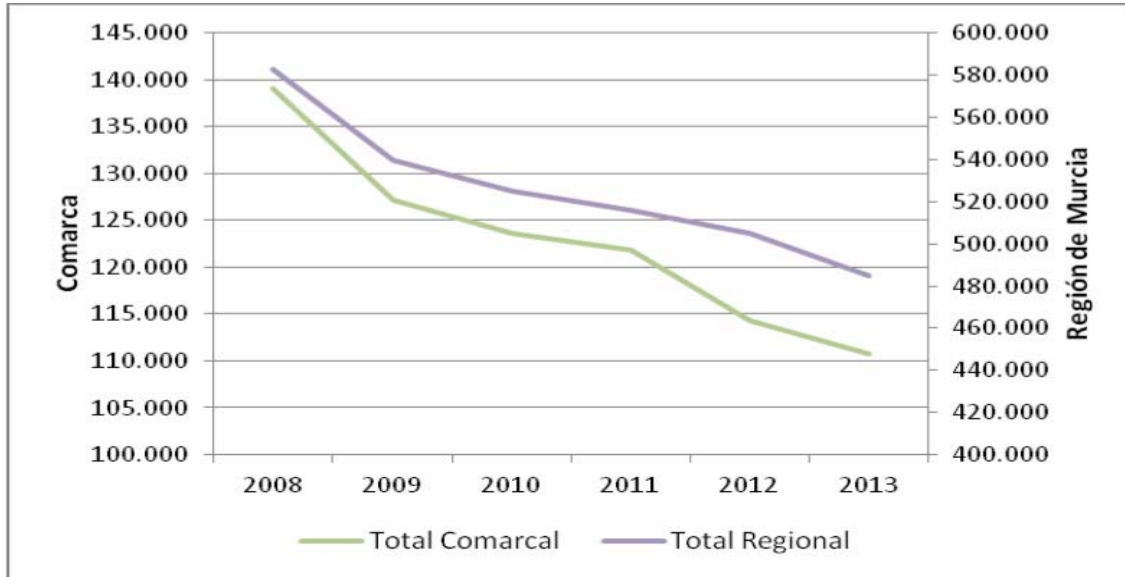

Fuente: Elaboración propia a partir de datos de la SS.

Por regímenes, destaca el buen comportamiento del régimen hogar, con crecimiento de la afiliación interanual en junio de todos los años considerados (ver Figura 3.2.29).

**Figura 3.2.29. Trabajadores afiliados por regímenes de la Comarca de Cartagena. Junio (Tasa de Variación Interanual)**

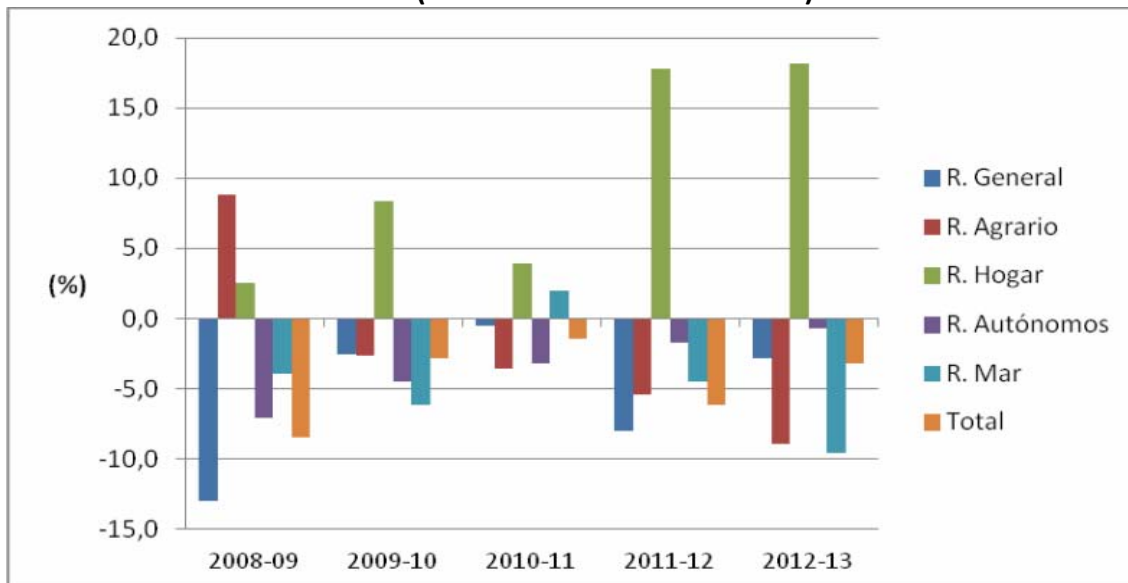

Fuente: Elaboración propia a partir de datos de la SS.



En la Región y la Comarca, el **número de empresas afiliadas** no ha dejado de caer desde junio de 2009 hasta junio de 2013 (ver Figuras 3.2.30 y 3.2.31). Sin embargo, su número parece haberse estabilizado respecto a junio de 2012 en Cartagena y en la Comarca. En términos porcentuales el descenso interanual en el número de empresas afiliadas ha sido ligeramente inferior en la Comarca que en la Región (ver Figura 3.2.32), aunque los datos son los mejores desde junio de 2010.

**Figura 3.2.30. Número de empresas afiliadas a la Seguridad Social en junio en la R. de Murcia y Comarca de Cartagena**

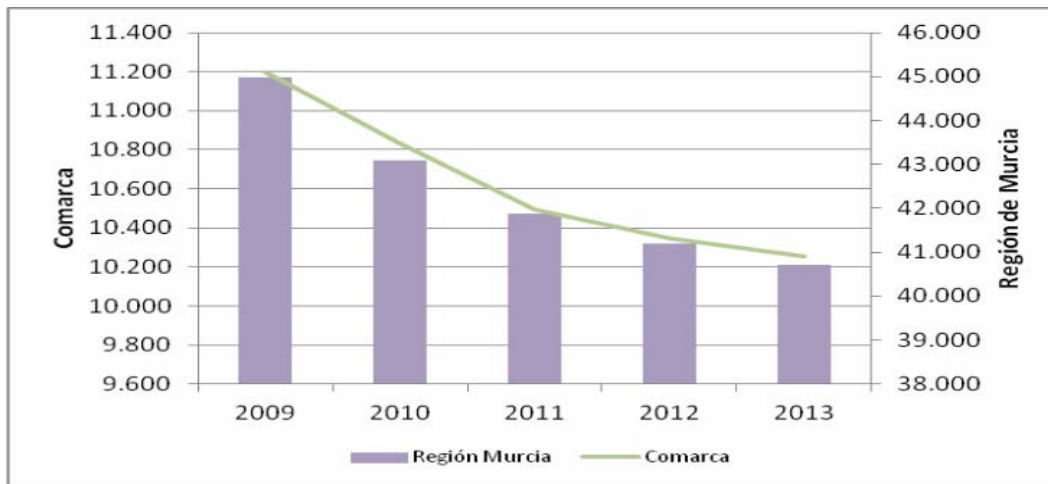

Fuente: Elaboración propia a partir de datos de la SS.

**Figura 3.2.31. Número de empresas afiliadas a la Seguridad Social en junio en Cartagena y Comarca de Cartagena**

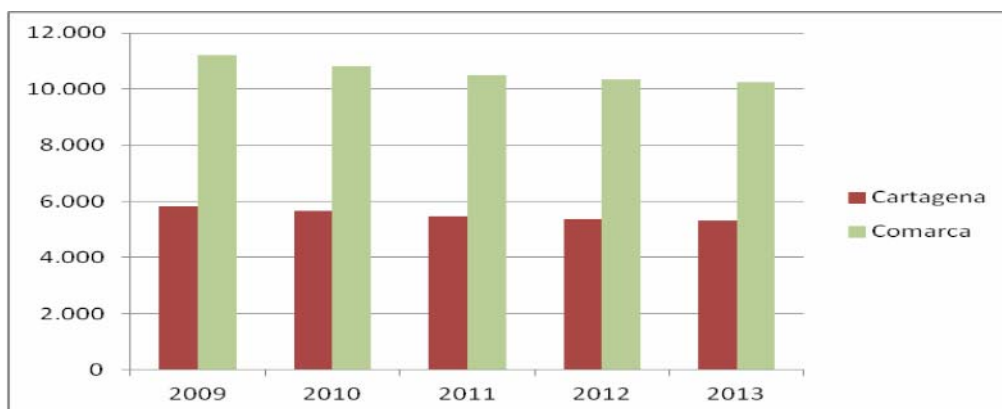

Fuente: Elaboración propia a partir de datos de la SS.



**Figura 3.2.32. Variación relativa interanual de las empresas afiliadas a la Seguridad Social en junio**

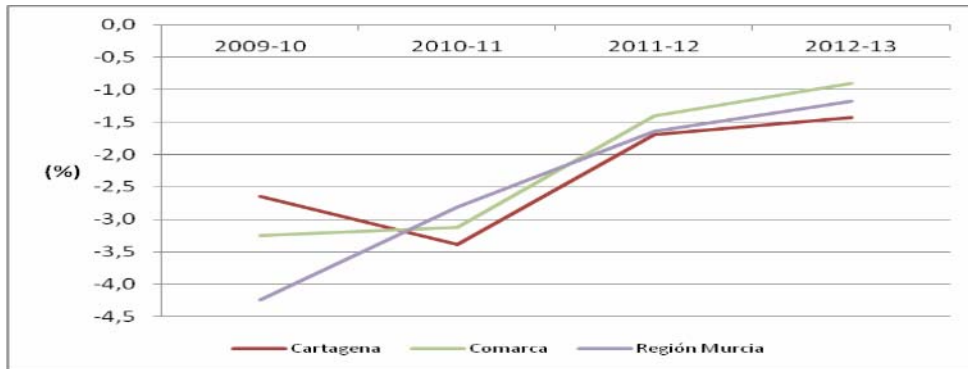

Fuente: Elaboración propia a partir de datos de la SS.

Por municipios, y excluyendo el de Cartagena, el número mayor de empresas afiliadas a la Seguridad Social se ha registrado en junio en Los Alcázares, Torre Pacheco y Mazarrón, mientras que el menor número se da en La Unión (ver Figura 3.2.33). Analizando su crecimiento interanual en el mes de junio, sólo Los Alcázares, Mazarrón y San Pedro del Pinatar muestran cifras mejores (ver Figura 3.2.34), mientras que la mayor caída se registra en San Javier. Los Alcázares, San Javier y Torre Pacheco son los municipios donde la variación de junio de 2013 respecto a junio de 2012 ha sido peor a la de junio de 2012 frente a junio de 2011.

**Figura 3.2.33. Número de empresas afiliadas a la Seguridad Social por municipios de la Comarca de Cartagena en junio**

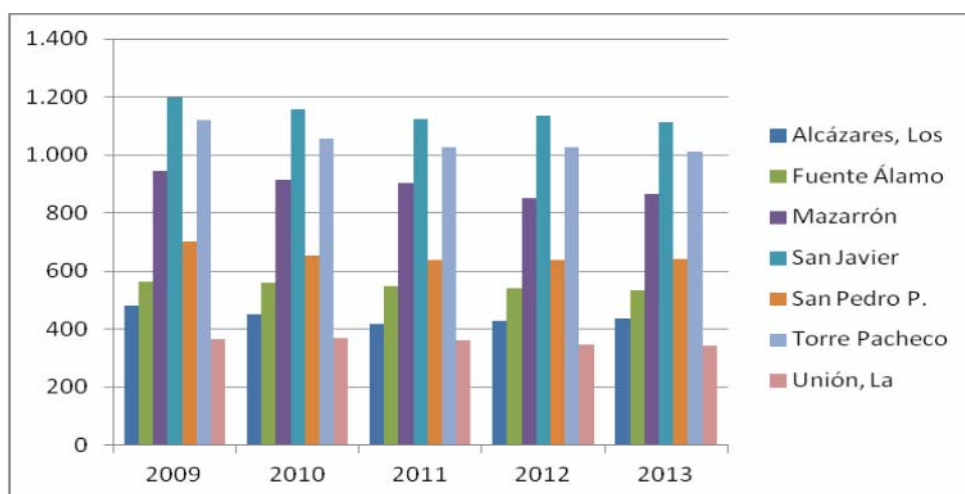

Fuente: Elaboración propia a partir de datos de la SS.

**Figura 3.2.34. Variación relativa interanual de las empresas afiliadas a la Seguridad Social por municipios de la Comarca de Cartagena en junio**

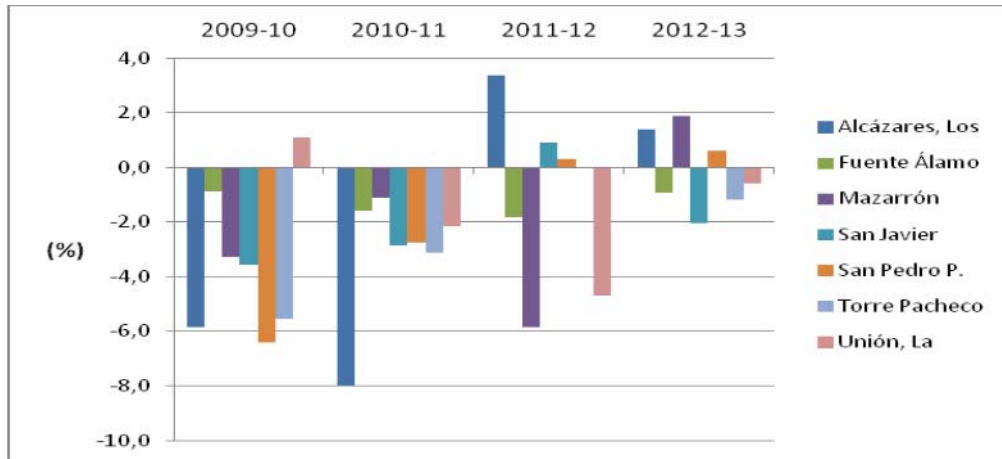

Fuente: Elaboración propia a partir de datos de la SS.

En lo que respecta a la afiliación de empresas por sector de actividad, en el segundo semestre de 2012, destacan en la Comarca dos hechos: la caída del número de empresas de la construcción y, en menor medida, del sector industrial; y el incremento desde junio de 2012 del número de empresas en el sector servicios. En el municipio de Cartagena se pueden destacar las mismas características (Figuras 3.2.35 y 3.2.36).

El efecto de la crisis en la estructura porcentual de la afiliación de empresas por sector de actividad se ve reflejado en la pérdida de peso de la construcción (y en mucha menor medida de la industria), y la ganancia de peso relativo de los servicios (ver Figura 3.2.37). En todos los municipios se aprecian en mayor o menor medida estas tendencias (ver Figura 3.2.38). Cabe destacar la ganancia de peso del sector industrial en La Unión.

**Figura 3.2.35. Evolución semestral del número de empresas afiliadas a la Seguridad Social por sector de actividad. Comarca de Cartagena**

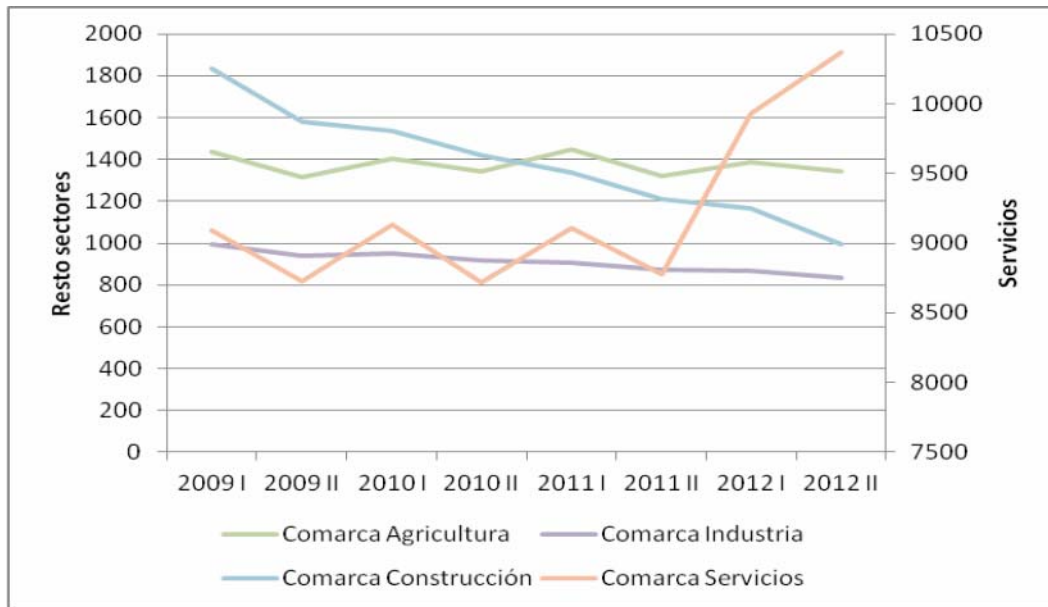

Fuente: Elaboración propia a partir de datos del SEF.

**Figura 3.2.36. Evolución semestral del número de empresas afiliadas a la Seguridad Social por sector de actividad. Cartagena**

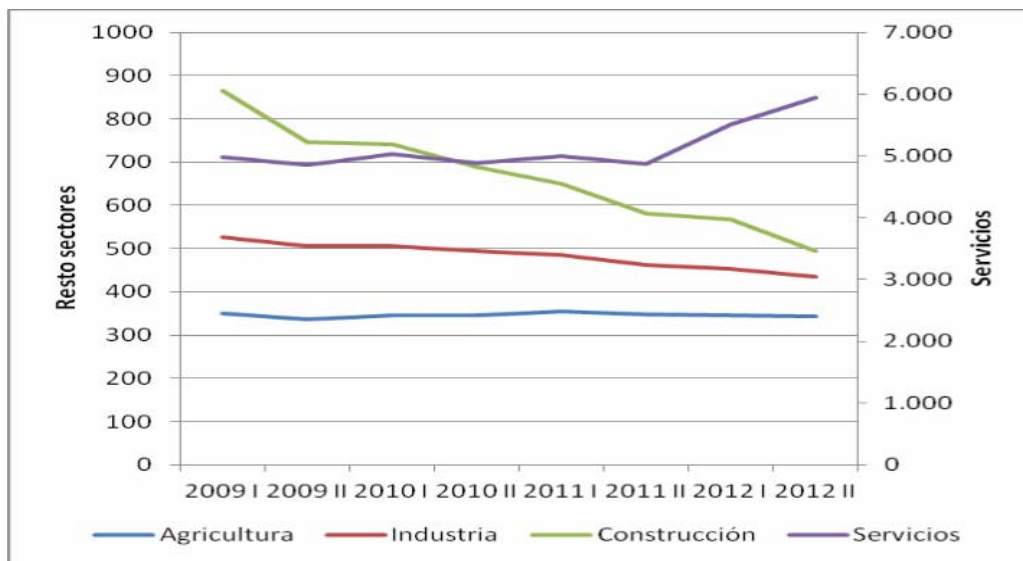

Fuente: Elaboración propia a partir de datos del SEF.

**Figura 3.2.37. Evolución semestral de la estructura porcentual de las empresas afiliadas a la Seguridad Social por sector de actividad. Comarca de Cartagena**

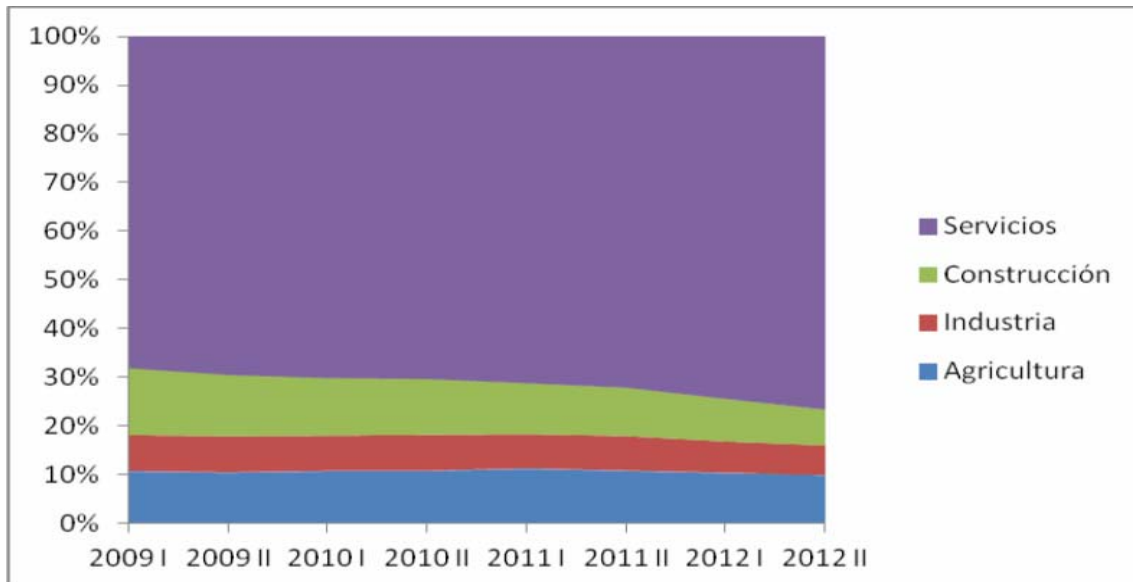

Fuente: Elaboración propia a partir de datos del SEF.

**Figura 3.2.38. Evolución semestral de la estructura porcentual de las empresas afiliadas a la Seguridad Social por sector de actividad. Municipios de la Comarca**

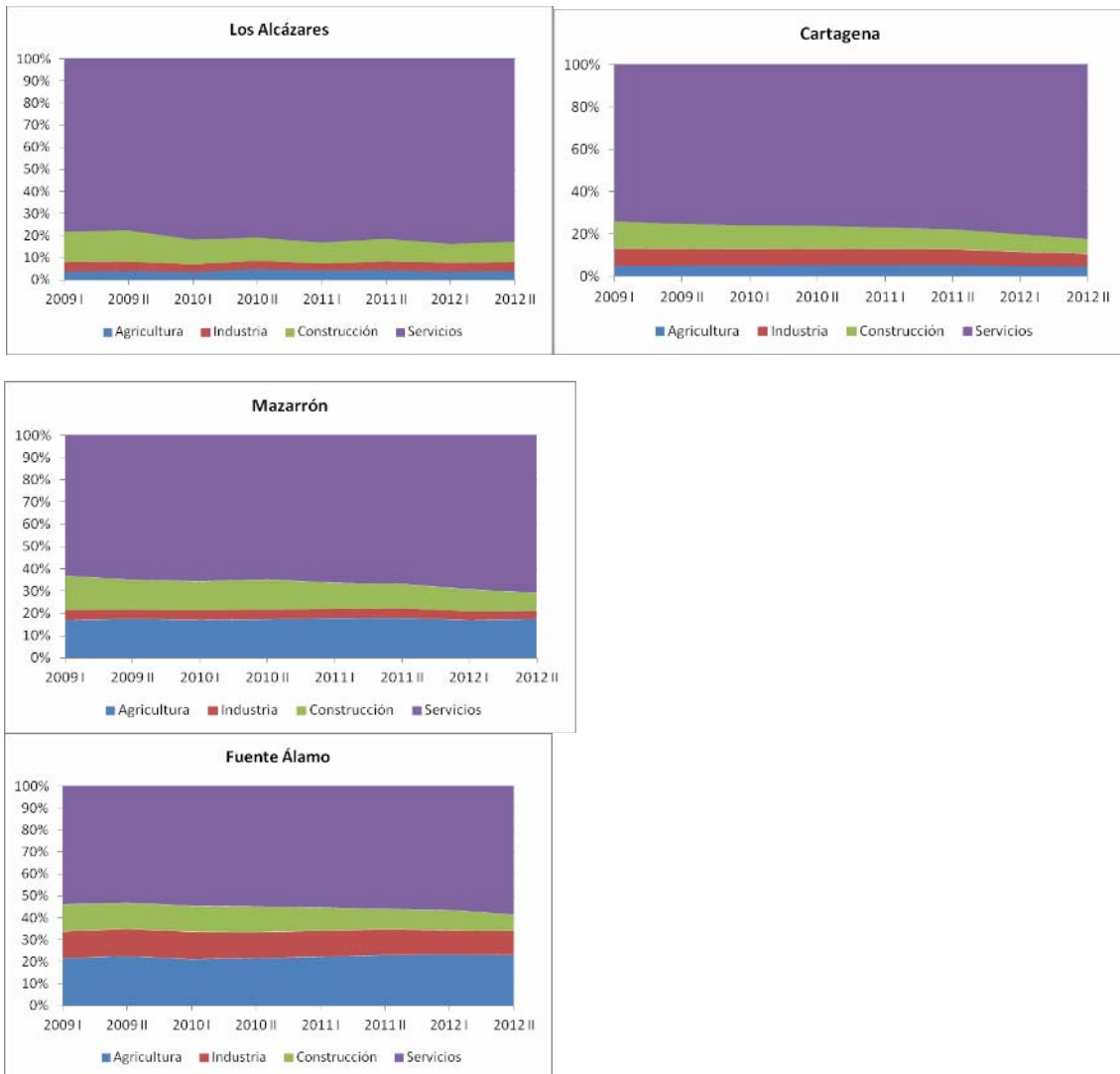

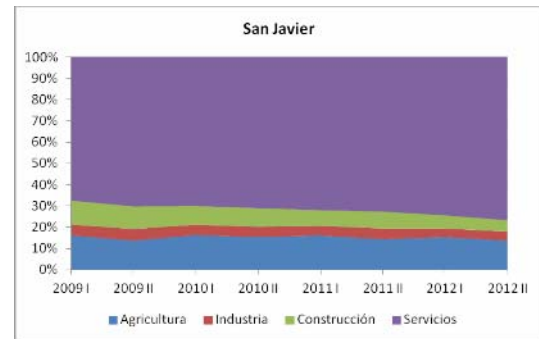
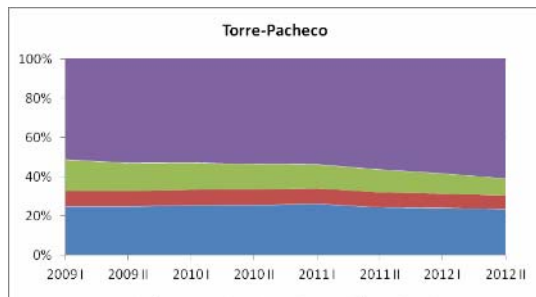
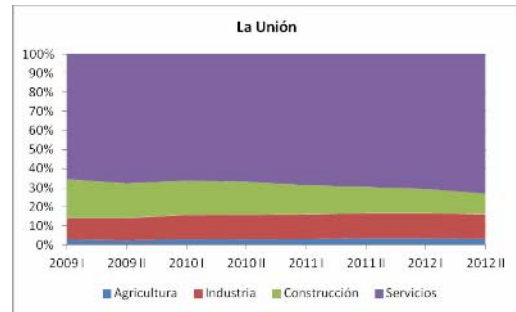
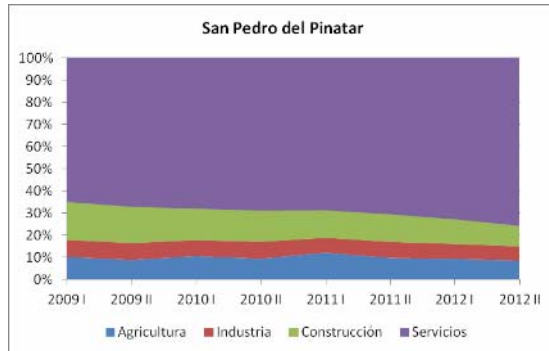

Fuente: Elaboración propia a partir de datos del SEF.

Finalmente, la Tabla 3.2.3. recoge la estructura porcentual de empresas afiliadas en el segundo semestre del pasado año por sectores y municipios, lo que permite entrever el efecto del comportamiento de cada uno de los sectores en cada municipio, analizado más en profundidad en el Informe Ejecutivo con el que comienza el presente boletín.

**Tabla 3.2.3. Estructura porcentual de empresas afiliadas sobre el total de la Comarca.**

Municipio	EMPRESAS II Semestre 2012				
	Agricultura	Industria	Construcción	Servicios	Total
Alcazares, Los	1,3	2,2	4,1	3,9	3,5
Cartagena	25,7	52,2	49,7	54,1	50,1
Fuente Alamo	12,4	9,4	5,3	4,3	5,8
Mazarron	13,8	4,9	8,3	8,0	8,5
San Javier	14,8	7,3	8,0	10,8	10,7
San Pedro del P.	5,0	6,0	7,3	6,0	6,0
Torre-Pacheco	26,2	12,2	13,0	9,8	12,3
Union, La	0,9	5,9	4,2	3,1	3,1
<b>Total Comarca</b>	100,0	100,0	100,0	100,0	100,0

Fuente: Elaboración propia a partir de datos del SEF.

## **FE DE ERRATAS BOLETÍN ANTERIOR**

En el Boletín de Coyuntura Económica nº1 se ha cometido la siguiente errata:

Pág. 16: al final del primer párrafo dice: 88.554,72 millones de euros y debería ser: 88.554,72 miles de euros.